【皇紀二千五百九十五年】 昭和十年六月三十日 京城日報 (市內版) (明治卅九年九月八日第三種郵便物認可) 第九千九百十二號

京城日報
六月二十九日(土) 夕刊
編輯兼發行人 兒島吉治 印刷人 小川三之介
發行所 京城府太平通一丁目 合資會社 京城日報社

御姿ヲ寫眞ニ
物部寫眞舘
京城本町明菓横入
電本四二一番

非武裝地帶の設置 大した効果なし

外交萬能論は注意を要する

對蘇聯問題につき 林陸相は語る

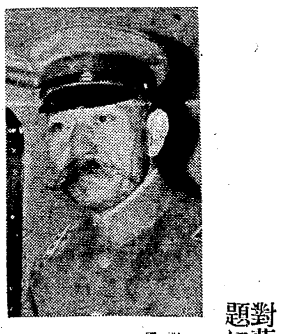
(寫眞は林陸相)

【東京電話】林陸相は二十八日の定例閣議及び內閣審議會總會に於て、滿洲國視察結果につき詳細說明するところあつたが、なほ對滿蘇問題につき左の如き重要談を試みた

內閣審議會では滿鮮を見たる質問並に之れに對する感想を述べ滿洲國に對する帝國今後の方針につき感じたところを陳述したが、委員からは何も質問がなかつた、今後質問があれば何時でも答へる準備を有して居る、私の說明がどんな印象を與へたかは知らないが、私としては話をしなければならぬことは話して置いた方がよいと思ふ、閣議で外相より蘇滿國境紛爭委員會の話を聞いたが今後先方から何か案を示して來る筈である、之れに關聯して非武裝地帶設置といふことを聞くが、蘇聯極東軍が今のやうな大勢にある以上非武裝地帶を設置しても大した効果はないだらう、總ての問題が外交工作で解決出來るといふ如き考へ方は注意を要する

滿洲國視察に關する 陸相の報告內容

きのふの內審總會に於ける

【東京電話】林陸相は廿八日の內閣審議會において、滿洲國視察に關する報告をなしたがその內容左の如し

一、治安狀態

滿洲國に於ける匪賊は昭和元年頃に二、三萬であつたが、滿洲事變直後には六、七萬に增加し滿洲國建國當時は二十三萬に達した、關東軍並に滿洲國軍の治安工作の結果、現在は昭和元年の當時に復し二、三萬の數で別に大集團はないが間斷なく出沒してゐる、しかして關東軍の間斷なき討伐の敢行と分散配置等によつて匪賊は漸次山林地帶に逃げ込んでゐる有樣である

二、關東軍の軍狀

大連、ハルビン間の距離に東京鹿兒島間に又東寧、滿洲里間も同樣東京、鹿兒島間の距離に匹敵するがその間に○個師團の僅かな兵力が配置されてゐるにすぎない、從つて○個師團が我國の全面積に匹敵する擴大な區域の警備に當つてゐる、一部隊が少ない所で二十多いところで百八十個所に分散してゐるものもあり、奧地において民家のない所では天幕に數ヶ月の租食にあまんじて間斷なく出沒する匪賊に備へてゐる有樣は、現地を視察したものでなければ到底想像も出來ぬことである、本年一月以降の戰死者數は百數十名に達し、每月平均二、三十名內外の死傷者を出してゐるところから見ても、我軍の苦心は並大抵のものではない、內地においては事變は解消し平靜に復したものの如く想像してゐることとは全く相違してゐる

三、國境附近のソ國軍の兵備

ソ國軍はソ滿國境全線にわたり約二十五萬前後の兵力を配備し堅固な築城をなし、戰略展開の態勢をとつてゐる、しかるに我が軍は所々に僅少部隊が散在してゐるばかりで、彼我の間隙は僅か河一つ隔てて近接してゐる有樣である、それがため第一線部隊は常に緊張してゐる、從つて日ソ間には目下のところ戰爭を惹起するが如き問題はないが只緊張した第一線部隊に如何なる不測の事態が惹起しないとも限らない

なほ林陸相の報告は滿洲國軍隊の狀況、滿洲國官吏の養成、在留邦人の子弟教育問題、移民問題にまで詳細說明があつた

李鍝公同妃兩殿下の御機嫌奉伺

廿九日朝宇垣總督が

宇垣總督は廿九日朝京城雲峴の御本邸に赴き李鍝公、同妃兩殿下の御機嫌を奉伺した

十一年度簡保積立金の 運用計畫等決まる

けふ簡保事業諮問委員會で

朝鮮簡易生命保險事業諮問委員會は廿九日朝九時から今井田政務總監統裁、內務、財務、農林、遞信各局長、殖銀、商銀、朝鮮生命各代表者委員ら出席し第一會議室で開催、昭和十一年度朝鮮簡保積立金運用計畫同九年度所屬資金による既往貸付の借替資金割當額、並に十年度所屬資金の第二回融通割當額內定の件を審議原案通り可決した、而して從前の計畫に比し貸付事業の種目に醫療施設、農用地設定および公會堂の三種目を新たに加へ、また貸付利率は從前の上位に屬するものを若干引下げてゐる、なほ朝鮮簡保積立金資金も事業の進展に伴ひ餘裕を生じて來たため、公債または地方債へ進出するに至つたことは特に注目に値する

昭和十一年度運用計畫の大要

一、公共貸付
貸付原資 四百萬圓
貸付利率 年五分乃至五分六厘
貸付事業 實費診療事業外四十三種目

二、地方債引受
引受原資 百萬圓
引受利率 引受の都度決定

昭和九年度所屬資金に依る既往貸付資金割當額及び昭和十年度所屬資金融通割當額の內定は左の通りである

一、昭和九年度資金

道別	貸付內定額(圓)
京畿道	一七、六二一、五五
忠淸南道	四〇、八六九、四四
全羅北道	一九、一五九、四二
全羅南道	三一、四四〇、六〇
慶尚北道	二一、三三六、一六
咸鏡南道	七三、六六九、七〇
咸鏡北道	三六、三〇四、〇八
計	一四〇、六六四、三三

事業別	貸付內定額(圓)
公會堂屋	九、三三〇、一五
下水道	一七、六三三、八五
上水道	四四、七九〇、〇三
小學校及普通學校	四三、九〇六、五三
實業補習學校	五五、九三二、〇七
道路及橋梁	一九、一五九、四二
計	一四〇、六六四、三三

二、昭和十年度資金

道別	融通內定額(圓)
京畿道	九二、八〇〇、〇〇
忠淸北道	三三、五〇〇、〇〇
忠淸南道	一四八、三〇〇、〇〇
全羅北道	三〇、〇〇〇、〇〇
全羅南道	三八、四〇〇、〇〇
慶尚南道	五七、五〇〇、〇〇
黃海道	三四、七三三、〇〇
平安南道	一八、〇〇〇、〇〇
江原道	一〇二、〇〇〇、〇〇
咸鏡南道	二、四〇〇、〇〇
咸鏡北道	二三五、〇〇〇、〇〇
計	[illegible]、六三三、〇〇

事業別	融通內定額(圓)
公設浴場	三、五〇〇、〇〇
公設市場	四二、〇〇〇、〇〇
下水道	二一、四〇〇、〇〇
傳染病院	四、七〇〇、〇〇
上水道	三三、〇〇〇、〇〇
屠場	九、〇〇〇、〇〇
火葬場及共同墓地	七、三〇〇、〇〇
小學校及普通學校	二四一、一〇〇、〇〇
實業補習學校及農事訓練所	三二、九〇〇、〇〇
中等學校	一〇、〇〇〇、〇〇
府廳舍及邑面事務所	六八、〇〇〇、〇〇
產業共同施設	二九、〇〇〇、〇〇
道路及橋梁	一〇、〇〇〇、〇〇
河川改修事業	七、七三三、〇〇
埋立事業	四〇、〇〇〇、〇〇
其の他の事業	七〇、〇〇〇、〇〇
計	[illegible]、六三三、〇〇

滿洲國の營業稅 全般的に改正斷行

七月一日から實施

【新京廿八日電通】滿洲國財政部では建國以來の懸案たりし營業稅の全般的改正を斷行し愈よ來る七月一日より實施することとなつた、即ち現在の營業稅は建國以前の制度を暫定的に踏襲したもので、その間頗る不合理の點多く從つて之に依り一般營業者の受くる不利不便多大なるものがあつたが、今回の改正に依り之等は全く一掃され治外法權撤廢が議せられる折柄、滿洲國財政調整の第一步を踏み出すものと頗る注目されてゐる、改正法案の主要點左の如し

一、稅法は個人關係は日本舊營業稅法、法人關係は現行稅法に準據す

一、新規開業の製造業者に對しては開業後四ヶ年を無稅とし、滿洲に於ける工業の發展を助成す

一、貨物稅の撤廢

之は支那及滿洲國のみにて行はれる唯一の特種稅で、從來惡稅の評判高く撤廢に依り約二百萬元の減收を見込まるゝが右に依る商取引の發展向上は甚大なるものがある

內審特別委員決る

【東京電話】內閣審議會特別委員は二十八日午後八時岡田首相より左の如く指名、各委員に通達したので特別委員會は來る七月二日午後一時半より首相官邸に開催されることとなつた

水野鍊太郎、安達謙藏、馬場鍈一、川崎卓吉、秋田淸、池田成彬、各務謙吉

支那立法院會議で公債發行を決定

【南京二十八日電通】本日の立法院會議は民國二十三年度豫算の歲入補塡のため六月三十日附で關稅收入を擔保に一億元の赤字公債を發行することに決定した

北支五省に邦人顧問を招聘

支那當局より斡旋方を懇請

【北平二十九日電通】支那側當局は二十九日土肥原少將に對し河北、山西、山東、綏遠及び察哈爾の北支五省に軍事、政治及び經濟の日本人顧問を招聘したしと其の斡旋方を懇請して來た、依つて土肥原少將は直ちに快諾の旨を答へたが右は北支に於ける日支提携の第一步として頗る注目されて居る

察哈爾軍事顧問 松井中佐と內定

【北平廿九日電通】北支各省の日本人顧問招聘申込みに基き察哈爾省軍事顧問は張家口駐在武官步兵中佐松井源之助氏に內定した、萬福麟軍顧問は追つて決定するが、政治、經濟部門の顧問の人選は相當の時日を要する見込みである

南京政府顧問に遠藤氏を招聘

【南京廿八日電通】南京政府は[illegible]迫せる刻下の形勢を打開し、日滿支三國親善促進の見地から前滿洲國總務廳長遠藤柳作氏を南京政府顧問に招聘することに決したと傳へられる(寫眞は遠藤氏)

謝大使外相訪問

【東京電話】廿八日夜入京した初代駐日滿洲國大使謝介石氏は、廿九日午前十一時外務省に廣田外相を訪問着京の挨拶を述べ種々懇談を遂げた

我覺書の原則に基き 交涉繼續に同意

日蘇漁業條約の改訂に關し カズロフスキー部長が表明

【モスコー二十八日聯合】大使館參事官酒句秀一氏は二十八日午後一時外務人民委員部にカズロフスキー部長を訪問、日ソ漁業條約改訂に關する第二次交涉を行つた、席上カズロフスキー部長は過般酒句參事が提出した帝國政府の覺書に闡明された根本原則九ヶ條に基き交涉を繼續する事に同意を表明し酒句參事官は愈よ個々の懸案につき具體的協議を開始する旨言明して辭去した

我對支經濟進出に 英米共同對抗か

【ロンドン二十八日聯合】駐支イギリス大使館附經濟顧問として支那に赴くレイ・スロス氏は、赴任の途次特にワシントン、ニューヨークにおいてアメリカ政府並に財界の首腦と現下の經濟難局打開につき打合せる方針と傳へられ、イギリス政府においては日本經濟界の最近の躍進振りに懸念を禁じ得ず現狀のまゝ放置すれば支那の經濟並に經濟界は完全に日本の財界の牛耳る所となるとの見透しをつけ極力アメリカ政府の支持を求め英米同戰線を張つて支那市場における日本經濟の進出對抗策を講ずる方針と解される

第二回初等 教育委員會

一面一校計畫も愈よ昭和十一年度を以て完成する、本府の初等教育擴充普及十ヶ年計畫の具體策を決定すべき第二回初等教育調查委員會は來る七月三日午前九時半から本府第二會議室で開催されるが今井田委員長以下各委員參集の上學級增加による擴張計畫並にこれに伴ふ敎員養成計畫、簡易學校增設等に對し最終的決定を與へることとなつた

支那巨頭會議 結論に達せず

對日方策につき

【南京廿八日電通】國民政府は今後の對日方策につき本日行政院會議で討議し、引續き汪精衞、何應欽、張群、熊式輝、陳儀、唐有壬氏等巨頭會議に於ても論議されたが結論に到達せず、更に協議を續行することゝなつた

港灣改修の 請願しきり

總督府の來年度土木事業計畫中の港灣改修については、本年度着手の第二次改修に漏れた淸津、城津、元山、群山等の各地から改修請願が盛んに行はれてゐるが、この外に多獅島および三陟炭田開發の終端港として汀羅或は墨湖の築港請願もあり、內務局としては明年度に二、三港の新改築計畫があるので、その何れにするかにつき目下研究調查中である

辭令【東京電話】

任朝鮮總督府鐵道局副參事(七等) 朝鮮總督府鐵道局書記 酒井鉚三

任朝鮮總督府道理事官(七等) 朝鮮總督府 江原道屬 佐竹正記

人

◇滿洲國民政部行政視察團總務司本山正義氏引率、谷次亨理事官ら十六名の一行廿九日入城朝鮮ホテル

◇ポール・ゲラン氏(佛領モロッコ鐵道會社員)鐵道視察の爲來朝中廿九日東京發一日頃來城

天地玄黃

南に有吉大使、北に梅津司令官の聲明、軍外意見背馳などと事態をお手輕に見てゐた支那の歐米派なるもの、今初めて夢がさめたらう

◇

そら出たとばかりに驚いたロンドンやワシントン邊では、化物の正體見たりで、多少は恥しからうがな

◇

北平の兵變花火線香のやうにパッと燃えてパッと消えて先づはよかつた、小事が大事にならぬとも限らぬからね

◇

大の男の三人の選手がよつてたかつて、一人のかよわい女をリンチする、いふべき言葉なし

本日朝刊共十六頁

親鸞聖人 (258)

吉川英治 作
山村耕花 畫

女人篇

岡崎の家(四)

爐にくべた松の實は、ほどよい火になつて、ほか／＼と無言の二人を暖めた。蜂阿彌は外の木枯らしに耳を澄まして、

「冬もよいなあ」

と、沁々と云ふ。

「行きなやむ寒の夕ぐれは辛いと思ひますが、辿りついた家の爐で、かうして人心地のついた時、そして、家の主と共に話しながら爐の溫もりに浸る時、やはり生きてゐる歡びを覺えますわい」

「ですが、蜂阿彌どの」

綽空は、眞面目な態度を見せてから改まつた。

「私には、まだこの寂境の獨り居が、ともすると、雜念の想ひに眈る巢になつて、沁々、孤獨をよろこぶまでには至らない。唯、近頃は念佛愛念に、いさゝか心の安らぎはあるが――」

「ご無理もない……。人間ぢやもの。なぜあなたは、もう一步出ないか」

「出ないかとは」

「申し難いことぢやが、そのお若い血を、制へようとは爲さるか」

「……」

「わしのやうな破戒僧になり召されとは云はぬ。風雅へ逃避なされともすゝめぬ。しかし僧院の生活を離れて見て初めて僧侶の生活が分つたやうな氣がします。大きな矛盾ぢや、まづその生活の根本義から僧侶は今、その矛盾をすてゝ大道に立ち直らなければなりますまい。」

「私も考へてゐるのです」

「人間の中の佛教でなければならぬ、彼の世の淨土ではもう人が承知せまい、現世が極樂であり、現世が住みよく、樂しく、明るいものでなければなりますまい。その敎化に立つ僧侶の生活はどうでせうか。――わしがまづお手本ぢや隱れてすることなら咎めぬが、人に見つかつたが最後、女犯といふ、墮地獄といふ、破戒僧といふあらゆる罪に追ひまはされる」

「……」

「そのくせ、高野の學文路にせよ、叡山の坂本にせよ、法城のある邊には必ず脂粉の女があつまる。その女たちの相手は誰か。又、龍童の行はれるのも、僧侶のあひだに多いと聞きまする。をかしな事のやうですが、考へてみると深刻な問題です。人間の第一義ですからな」

「……」

綽空はそこにゐるのか居ないのか分らぬやうに默然としてゐた。蜂阿彌は、ふと話題を一轉して、

「はゝゝ。あなたとお目にかゝるといつもかうした話だ。私に何かさういふことを云はせるものを、あなたが感じさせるのぢやな。肩が凝らう。……さうぢや、かゝる夜こそ、一曲彈きたい、聞いてくださるか」

「望むところです。ぜひ、聽かせていただかう」

「何を語りませうな」

後の琵琶をひきよせて、蜂阿彌はその痩てゐる膝の上へかゝへあげた。

二十八日夜も北平に戒嚴令

【北平二十八日電通】北平市內は騷擾事件以來流言蜚語亂れて飛び人心尙ほ恟々たるものあるが、軍事當局は二十八日午後八時半から西城一帶に保安隊を繰出し要所要所に機關銃を配置し萬一に備へ、午後九時から全市に戒嚴令を布いて物々しく行はれた

強力殺虫劑
日英佛伊 專賣特許
アース

百蚊夜行
子供も、大人も、しばしば蚊に平和な眠りを脅かされます。恐しい病氣を積んで夜の世界を橫行する蚊……寢に就く前にアースの霧で殺して下さい。
アースは……
蠅、蚊、のみ、南京虫、家だに、しみ、蟻、油虫等を見る間に退治します。人體には無害且つ衣服、器具を汚損しません、今日からアースと噴霧器とをお求め下さい。

試みよ!
この魂を打込んだ製品で
精選せる原料を更に嚴重なる化學的試驗に依り檢定し、日英佛伊の專賣特許製法に依り完備せる工場にて製造し製品は一々綿密なる殺虫試驗を經て販賣して居ります

サイダ型 四十五錢
ビール型 七十五錢
特型 四十錢 七十五錢
一罐入 一圓七十五錢
六圓五十錢
噴霧器 三十五錢

地球印炭酸マグネシヤ アースダム 製造元 株式會社 木村製藥所
總代理店 東京 大阪 玉置合名會社
海外代理店 三井物產株式會社
各地藥店、百貨店藥品部にあり

水魔・關西地方を襲ふ

京都市中の慘狀

二條、三條、五條大橋流失し 出水に各所大混亂を呈す

【京都電話】京都地方は廿八日夜十一時より豪雨降りしきり二十九日朝に至るもなほやまず、賀茂川、桂川その他大小河川は增水氾濫益々甚だしく、市內浸水家屋多數を算し被害甚大の見込、而して廿九日午前九時には三條大橋破壞流失し同十時には五條の大橋も遂に流失した、その他橋梁の流失は多數に上つてゐる

◇……流失した五條大橋

京都府知事の公報

【東京電話】鈴木京都府知事發、廿九日午前十一時內務省着公報 賀茂川一帶增水甚だしく京都市內架橋十六流失(二條、三條、五條大橋を含む)奈良線賀茂川鐵橋倒壞、高野川、賀茂川兩岸及び一條、下加茂方面直徑廿町の三角形の一帶浸水甚だしく家屋流失の恐れあり、高野川の氾濫甚だしく河岸約廿町の範圍に浸水せり、堀川一帶、西七條一帶悉く浸水、以上何れも床上に達す、目下工兵隊の出動を要求中、船にあらざれば避難不能、豪雨はなほやまず、刻々增水しつゝあり宇治川增水比較的少し、電話の大半は通話不能、京阪神急行電車は運轉休止、市內電車も運轉不通の箇所續出しつゝあり

市內電車は不通 太秦、宮川町の浸水

【京都電話】廿八日午前十時頃から京都地方を襲つた豪雨は廿九日午前三時頃早くも市內各所に浸水し、市中は大騷ぎとなり、河川の氾濫により浸水家屋多數に上り、高山彥九郎で有名な三條大橋や牛若丸と辨慶で名高い五條の大橋も流失した、水害狀況は

◇太秦スタヂオ街は 浸水家屋 一千戶 流失同 四十戶 行方不明 一名

◇七條署管內 浸水家屋 六七三戶

◇堀川署管內 浸水家屋 三四〇戶

なほ京都市內電車は東山線及び二條、花園間は不通となつた、各河川は何れも濁流滔々と渦巻き物凄き情景を呈し、二條大橋、丸太町橋なども目下危險に瀕してゐるので、警察官、消防組、青年團出動し防禦に努め、大混亂を呈してゐるが、五條大橋流失により河水は堤防を越え附近の宮川町遊廓一帶に浸水約三百戶は床上にまで浸水

浸水九萬戶 東山に避難

【京都電話】目下の處市內の浸水家屋約九萬戶に上り、川沿ひの住民は命辛らがら東山の高臺に向ひ豪雨を冒して避難してゐる

全小學は休校

京都の雨量四石六斗三升

【京都電話】京都市內を襲つた豪雨は午前十時京都測候所調査では雨量四石六斗三升なほ刻々增加しつゝあり、京都府當局は第十六師團と連絡を取り軍隊の出動を求め各所の警備に當つてゐる、齋藤知事は市內各小學校に休校するやう指令を發した

大阪府下も大出水

高槻、茨木兩町水浸し 郊外電車は休止するもの續出

【大阪電話】廿八日夜大阪地方を襲つた豪雨は西南九米の疾風に煽られて篠突く、然と降り續け、二十九日朝に至るも熄やず、午前八時の雨量は實に四斗六升五合に達し、大阪市內の浸水家屋は既に二萬戶を數へ大阪、京都は固より關西一帶に亘る各河川は一齊に氾濫し大阪府三島郡高槻、茨木西町は水浸りとなり、僅かに屋根を殘すのみの慘狀を呈し、橋梁の流失、山崩れなど相次いで起り、郊外一圓は泥海と化し各郊外電車は何れも運轉中止するもの續出し、學校は茨木中學、茨木女學校を始め各小學校は臨時休校するもの多く、各河川沿岸では警鐘を亂打して村民總出により警戒に當り過般の風水害以來の大騷ぎを演じて居るが、雨は午前十一時過ぎに至るも歇まない

大阪府知事の公報

【東京電話】大阪府知事發內務省着公報(廿九日午前十時五十分)友田川、安井川、天神川、茨木川上流地方特に浸水甚だしく五、六千戶に浸水五、六尺位である

先斗町、木屋町の浸水

工兵隊がつひに出動、警戒

【京都電話】廿九日午前九時半までに京都府保安課に達した情報によれば京都市內の流失した橋梁は十四、危險に瀕しつゝあるものは五ヶ所に達し、下加茂の消防所前堤防決潰のため附近住民は屋上に避難したのを初め、各所に堤防の決潰あり、浸水倒壞等數知れず、京都府立第一高等女學校の裏山に山崩れあり、これがため下敷となつたもの三、四名ある模樣、また精華高女前の電柱が倒れ、生徒一名重傷を負ふた。五條署管內先斗町一帶は浸水し、木屋町、四條河原町一帶は膝を沒するまで浸水し伏見工兵隊も出動、四條、七條間の警備に當つてゐる

卅二年ぶり

【大阪電話】北九州及び關西一帶を襲つた今回の大豪雨は、三十二年振りで、豪雨の被害は相當の多額に上る見込みである

二條大橋流失

【京都電話】危險に瀕しつゝあつた二條大橋は今朝八時遂に流失した

大阪の浸水五萬戶

豐中町も水浸し

【大阪電話】廿九日午前十一時現在、中央氣象臺大阪支臺觀測によれば、雨量八十ミリ(一石四斗四升)に達し、大阪府下水無瀨川の堤防決潰を始め橋梁の流失、山崩れ等續出、大阪府豐能郡一帶の田畑は泥海と化し、豐中町は全町五千戶は二尺の水びたりとなり、家屋は倒壞或は傾斜し慘擔たる光景を呈してゐる、一方大阪市內の西部方面は市電バスの交通機關全く杜絶、午前十時現在浸水戶數一萬戶に達し、正午には大阪全市內で五萬戶に達し、豪雨はなほやまず刻々危險に瀕しつゝあり

水虫にアンチホリデン

內鮮 電話連絡絶つ

海底ケーブル故障のため 一般通話は昨夜から中止

北九州及び朝鮮海峽一帶の暴風雨の爲二十八日午後零時五十分より巖間、門司間一帶の電話線ケーブルに浸水し、內鮮連絡電話海底ケーブル陸揚地も故障を生ずるに至り、內鮮間の電話は杜絶したので直ちに一般の內鮮電話申込みを中止した、二十九日午前十時に至るも尙復舊せず、目下連絡電話は全く杜絶の狀態にある、尙下關經由京城、大阪間は廿八日午後五時頃迄辛じて通話を連絡してゐたが之亦廿八日夜に至つて通話不能となつた

電話線全滅

大阪を中心として

【大阪電話】電信、電話通信網は大部分障害を起し、電話は廿九日午前十一時大阪、東京間三十七回線全部、名古屋、大阪間三十回線全部、京城、大阪間二回線、福岡、大阪間三回線、門司、大阪間一回線いづれもケーブルに浸水し不通となり、一方電信線十四回線も不通となつたので通信は大混亂を呈してゐる

岡山縣も大荒れ

三大河川が全部汎濫

【岡山電話】廿八日午後六時から豪雨は益々降り募り、車軸を流すが如き土砂降りで縣下三大河川は全部氾濫し、縣下の住民は昨年の暴風雨の二の舞を演ずるのではないかと人心兢々としてゐる

山陽線も一時不通騷ぎ

土砂崩れ漸く復舊

【廣島電話】廿八日夜來の豪雨に依り廣島地方は各地に大小の被害續出の模樣であるが山陽本線白市、西高屋(廣島縣)間は廿九日午前三時三十分頃土砂崩壞、上下線とも不通となつたが、工夫急行し現場の復舊作業に努め、同六時復舊した、又同線の入野、白市間において午前五時卅分頃線路上に浸水約一尺に達し上下線とも不通となり、漸く下りは同八時頃、上りは同八時半頃夫々開通した、其他の山陽本線各驛は非常な混雜を極めた

福岡縣の防水

【福岡電話】福岡縣下の各河川はその後增水し、久留米第十二師團より工兵、步兵出動各防水作業につとめてゐる

應急對策

第二豫備金支出 內務省で緊急協議

【東京電話】北九州、關西一帶に亘る大水害慘事の報告は刻々內務省に到着その被害意外に甚大なるに內務當局は心痛し、廿九日午前內務省內關係官の緊急協議會を開き、應急對策を協議、先づ地方長官の權限により救助作業、醫療、衣服、食糧支給等罹災者救助の緊急處置を執らしめる外、臨時緊急救濟策として、救護費は第二豫備金一千五百萬圓中よりこれを支出、救護に着手し、可急的速かに第二段の手段を講ずる事になつた

(兒童の陸上競技會)

若妻毒をのむ

京城通洞七三李明淳妻連順(二〇)さんは廿八日午後十時頃苛性ソーダを飲んで自殺を圖つたのを家人が發見、醫專病院で手當中だが生命危篤

帝人事件

けふ第四回公判 高木氏調べ

當時の環境を聽く

【東京電話】帝人事件第四回公判は廿九日午前八時半から東京刑事地方裁判所で藤井裁判長、平田、批田兩陪席判事立會の下に開廷、元臺灣銀行理事帝人社長高木復亨氏の事實調べを續行し、一般傍聽人は少減したが、特別傍聽席は滿員の盛況、裁判長は例によつて人絹の背景關係に就き前回の補足訊問をなし高木氏、新聞、雜誌等を讀上げて昭和八年上半期から同年下半期にかゝつて行詰りの徵候が見えてゐた旨立證したるのち、昭和七年終りより昭和八年五月頃迄における金利の、遞減銀行重役に對する背任の本據を衝かんとする裁判長の用意は仲々周到である

裁判長 低利政策は何時頃から始めたか

高木氏 政府の方から低利政策を持つて來たのは誤りである、昭和七年暮頃には無條件コールは六厘五毛だつた

裁判長 日銀手持有價證券が騰貴し帝人株も高くなつたか

高木氏 帝人株が騰貴したのは金利ばかりではない、技術的に勝つたのです

裁判長 經濟界に帝人株が昭和八年頃から及ぼした影響をどう見てゐたか

高木氏 外國爲替經濟封鎖その他の壓迫の影響で樂觀を許さない情況にあつた

裁判長 被告は屢々經濟封鎖と云ふ言葉を用ゐるがこれに實際行はれると思つたか

高木氏 さう云ふ不安はあつたやうに思ふ

と世界經濟日誌を讀上げ各國の財界不安情況を誦へたが

裁判長 しかし昭和八年五月頃には日支停戰協定も成立したし、大體落着の目安がついたではないか

高木氏 或はさうであつたかも知れませんが判然と記憶には殘つてゐない

裁判長 イギリスが關稅障壁を設けても同國は我國の貿易範圍外ではないか

高木氏 イギリスが他國と經濟ブロックを作つてオランダ、印度等と步調を取れば恐しかつたのです

かくて午前十時五十分一旦休廷

轉げ込んだ財產!!

ハワイで死んだ遺族判る

果報は寢て待ての嬉しいニュース——今をさる卅年の昔、ハワイに渡つた一青年、玄岐淳氏、彼の地で懸命に働いた甲斐あつて相當の蓄へをしたが偶々五十餘歲で數年前ハワイに死亡した、わが領事館では殘された主なき財產を渡すべく遺族を探し本府外事課に照會中であつたが、此頃になつて京畿道始興郡東始興面に息子と共に赤貧洗ふが如き生活をしてゐる朴春玉(五三)さんこそ彼の妹である事が判つたので、廿九日外事課では朴さんを呼出して玄氏の遺產二千二百圓と金時計三個を渡した、夢かとばかり驚いた老婆は黃金の形見を伏し拜んでうれしい淚にくれた

列車の蝿除け

夏の半島の汽車旅行に附きものの不快な蝿の驅除には鐵道局では手を燒いてゐるが、今夏から各列車に驅除液を備へつけ絶滅することになつた

暴行の三名 本町署で取調

京城本町二丁目鍛冶の女給すみ子事長屋文子さん(二〇)に亂暴し重傷をおはせた越智、小西、前川の三名は廿九日午後本町署に召喚、松下司法主任が取調べを開始した

病氣から 惡心を起す 懲役七年の判決

惡性の病氣の感染から惡心を起し強盜を働いた京畿道利川郡栢沙面水廣里李淳傳(三〇)にかゝる強盜罪の判決は廿九日京城地方法院で懲役七年を言渡された

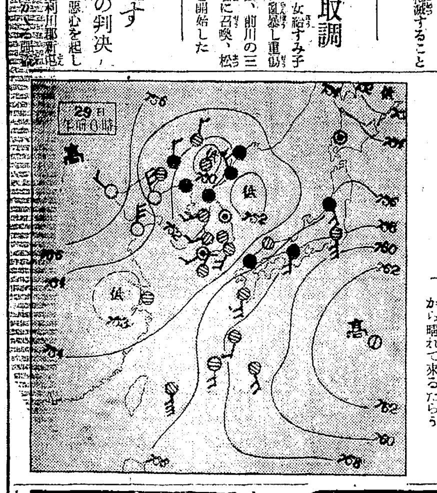

あすの天氣 (30)

京城	曇一時晴
仁川	晴曇交々
釜山	南西の風曇
木浦	曇
平壤	西の風晴一時曇
城津	南の風曇後晴
大邱	東の風曇
元山	曇一時晴

仁川潮時(字日) 滿潮 干潮

29日溫度 京城正午 19.9 昨日 最高 25.6 最低 20.5

あすの豫想

北支那の高氣壓が漸次南東方に降下して低氣壓を東方に追ひやるから明日半島の天氣は北西部から晴れて來るだらう

滿洲が獨立滿洲國になる事を〔大正八年六月十二日付〕十六年前〔滿洲開原新聞に掲載〕豫言した斯界の權威者來る
大阪四ツ橋の 八修子
迷信を排し科學に立脚したる新しき人相學
滋野井實麗氏談

自己の運勢を鑑定してもらふ必要のない事はない、殊に此度は大阪一行の八修子先生に自からずも運勢を見てもらひ過去の事も現在の事もピックリする程よく當るには唯々驚くばかりである。人生中年以後の幸不幸を決定する結婚の事や事業上の事等は是非みてもらふ必要があると思ふ。
絶體日のべなし
六月廿七日より〔朝九時より〕七月五日まで〔夜七時まで〕
本町二丁目 浦尾旅館
朝鮮銀行横 鑑定料一人金二圓也 地相家相易斷詳細鑑定は合議の上

流行歌
新たなる角度から新鮮な感覺を以て作られた新作流行歌!歌手は人氣隨一の名歌手揃ひ!
戀はすてゝも 大宮小夜子
涙の三度笠 兒玉好雄
泣かせて頂戴 小林千代子
戀の彭法師
すゝり泣き 四家文子
狭霧の波止場 久富吉晴
ビクターレコード

新ポータブル ポリドール
廉いお値段でこの優秀內容
外裝 ……
音色 ……
重量 ……
凡ての行樂旅行の伴侶 輕くて音の良い手提蓄音器を—
¥30
最寄のポリドール特約店で是非御試聽の上お求め下さい

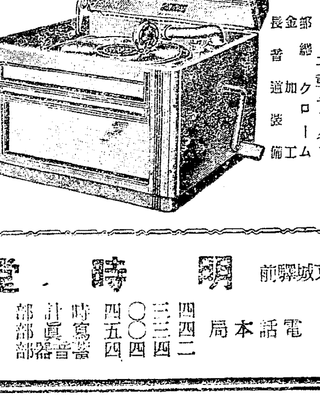

新發賣 Columbia
高級性能器の大衆普及化!
キャビネット 全面總磨出し マホガニー仕上げ
モーター 瑞典スプリング鋼 二重モーター
金屬部總クローム
鍍金
木製長音道
第四六〇號 金六十圓
京城驛前 明時堂
電話本局 四四二 三三四 〇〇四 四五四 時計部 寫眞部 蓄音器部

はらいたなら直ぐのませ 腹痛タミン
大谷滿藥學博士創製の內服劑・はらいた・食あたり・胃けいれん・ぐつう・にキク・劑に「タミン」あり・大阪北濱 天寶株式會社

各眼科病院御指定處方責任製作
眼に合はぬレンズは一文の價値なし必ず眼に合ふレンズは設備と知識
檢眼無料奉仕
大學堂眼鏡店 京城府本町二丁目 電本長二三七五 振替京城一二二九

產婦人科(入院隨意) 醫學博士 橋本吉藏 京城府岡崎町七 電龍山五八〇番

室料改正廣告
當ホテルは交通の便と共に御客樣本位の室料制度の特長を一層に改正しました何卒御投宿の程御願申上げます
御室料 ……
御食事は食堂にて
本人嘆願(地方事務所隣)
昭和ホテル

外科 花柳病科 特設肛門病科 レントゲン科 ヂアテルミー(入院隨意)
島崎病院 京城府旭町一丁目 電本二七三六番

阪井耳鼻咽喉科醫院 京城本町一丁目入口 醫學博士 阪井

頭痛にノーシン

內科一般 特ニ 佐藤內科 院長 醫學博士 佐藤小五郎 京城本町一丁目 電話本局二八八四

昭和十年六月三十日（日曜日） 京城日報 （第三種郵便物認可） 第九千九百十二號 （三）

日立電氣ポンプ
水道より經濟 水道より便利
京城府南大門通三
總販賣 月賦 持込
赤尾保商店
電本三・〇三七番

巨作大篇 文藝大浪曲
藤十郎の恋
菊池寛原作
巨星 梅中軒鶯童
タイヘイレコード

三笠松　鳳凰美人　駝鳥印
大正
かとり線香
かとりで一番
大正除虫菊株式会社

センセイガホメル
ボンタンアメ
ボク ハ イツモ ボンタンアメ タベチ コンナニ フトツタヨ
一コ 五セン

ヴ
ラクトスに
アスペラスが第一

超強力 殺虫液
家庭用
ハルク
效力絶大 火氣安全 人畜無害 芳香清爽
蠅・蚊・蚤 特に南京虫は是に限る
大瓶 七十五錢 小瓶 四十錢
デパート・藥店に有り
國立北海道工業試驗場創製並監督

頭痛に ノーシン！
藥價 二十錢 三十錢 五十錢 一圓
藥店やデパートの藥品部にあり
◆但し類似品に御注意

月經促進劑
アゴメンジン
最新の學理に基き製出せられたる卵巢中の月經促進性成分にして性週期を正調となし月經を促進す。
世界各國の醫藥界に賞用せらるゝ權威ある藥劑なり
＝適應症＝
月經過少・月經困難・月經不順・子宮發育不全・代償性月經・乳汁分泌障碍・月經性皮膚疾患・面皰等（錠劑及注射液）
月經過多・月經痛に
月經制限劑 シストメンジン
文獻進呈 大阪市東區武町三和ビル内瑞西バーゼル化學工業會社日本學術部より郵呈
日本總代理店發賣元 株式會社武田長兵衞商店 特約店 小西新・鳥居・三共
10－23

●強力 男性ホルモン
アンドロスチン
CIBA

資生堂石鹸
質よく・匂よく・泡立ちよし
中途で折れるやうな不經濟・不愉快さもなく絶對にお肌を荒しません

おやつノ大將
【お母さん方へ】
お子様のおやつには、特によいものをお選びにならなければなりません。榮養素八種を含む**グリコ**は大變な評判となり、何處へ行つても「おやつは**グリコ**に限る」とお褒めになります。
榮養菓子
グリコ
運動・十錢
グリコ株式會社（東京・大阪）

打撲捻挫にアンチトルゲン
説明書進呈 東京・室町 三共株式會社

脚氣にオリザニン
三共 SANKYO
脚氣にオリザニンを用ふれば、速かに治に就かしめ得るは多數實驗諸家の報告に照して疑ふの餘地なきところなり……
オリザニンは又、脚氣の外、人體必須の副榮養素として種々の場合に賞用せらる……
(1) 熱性病者の榮養保持に、食慾不振に (2) 姙産婦便秘に姙娠嘔吐に、姙産婦脚氣に (3) 泌乳不全に (4) 虚弱兒の健康並に發育增進に (5) スポーツマンの心臟力保持に、疲勞恢復に……
（説明書進呈）（液、エキス、錠、末、注射液各種
東京・室町 三共株式會社

お子様も喜ばれる歯磨
クラブ歯磨は驚くほど歯を白く強くすると共に、口中の恐るべき不純物を除去し口腔清淨の目的を完全に行ひ、歯牙や歯齦を強化する特殊な高貴原料を含有して居ります！
これ程強力な清淨作用にも拘はらず、爽やかな香味は、お子樣方にもお氣に召し、その脆弱な歯質にも安全で、嚥下しても何等副作用がありませんから、きつと喜んでお磨きになるよい習慣が作れます。
クラブ歯磨
改正値段 15セン 30セン 46セン

祝 京城日報紙齢壹萬號 咸興支局開設十周年

祝詞を兼ねて 新興咸南の實情を述ぶ

咸鏡南道知事 湯村辰二郎

近く京城日報の紙齢一萬號に達す過去三十年に垂んとする永きに亘り半島新聞界の重鎭として一般民衆の指導啓發に當り其の寄與せられたる功績は寔に輝しきものであつて半島住民の一人として之に對し衷心より感謝の念を捧ぐる次第である。今や紙齢一萬號を算するに至り社礎は愈よ固く社運は益々隆盛に民衆の信頼も亦限りなきものがある。是れ實に社長を始め社員一同の一致協力新聞紙の有する重大使命の遂行に全力を傾倒し活動努力を續けて來られた貴き賜物であつて寔に欽服の至りに堪へない所である。冀くは茲に一萬號發刊を記念として紙界に一新紀元を劃し清新たる氣運と共に盤石の如き鞏固なる基礎を益々鞏固に築かれ以て文章報國の貴き使命の貫徹に勇往邁進されん事を切望して息まない次第である

蕩ばしき本月の紀念日に際し衷心より慶祝の意を表すると同時に以下我が咸鏡南道最近の情勢の一斑を陳べて以て百六十萬道民と共に此の慶びを頌ちたいと思ふのである

咸南は總面積二千七十三方里に餘り台灣全島と略その面積を同うし所謂山地帶四郡(長津、豐山、甲山、三水)を除く二府十

咸興全景

達し地方住民の食用に供せらる外軍用馬糧としての重大使命を帶びて居る

高地帶開發に就きては今や白熱的努力が加へられ其の將來に對しては全鮮凝目の的たる所であるが其の新規奬勵事業中の双璧亞麻と緬羊は我が北鮮時代の中樞を爲すもので亞麻は帝國製麻との緊密になる連絡に依り近き將來に於ける本邦麻界の王座を目指し、緬羊は昭和五年三水郡昭和六年甲山、豐山、咸州の三郡にまづ之が奬勵の先鞭をつけ以て今日に至つたもので總督府の緬羊國策樹立と共に其の方針に則り第一期十ヶ年二萬頭を目標として其の増殖を奬勵しつゝあるが本道高地帶は緬羊飼育に最適の條件を具備し將來三十萬頭の飼育可能と見られ其の前途に期待さるゝ處極めて大である

畜牛は古來北鮮牛として著聞せる處で體質强健、性質温順善く粗食に堪へ持久力に富み農耕運輸、採肥上缺く可らざる農家の財寶で現在飼育頭數十六萬三千餘頭、全鮮に魁けた生個の奬勵、共濟施設の普及は畜産咸南の聲價を更に増大するものとせられ肉用牛としての去勢及肥育奬勵も效果顯著である

河川は特に廣大にして舟運の便を兼ねるものこそ無いが、概ね灌漑の用に適し從つて之を利用する土地改良事業は大いに發達し既設水利組合十二その蒙利地城は二萬町歩に及ぶ

養蠶業は始政當時産繭額僅々八百六十餘石を數ふるに過ぎなかつたが、數次の增産計畫を經て昨秋は五萬石突破祝賀の式典を擧行するに至つた盛況で五箇年計畫を以て樹立せられた養蠶小作組合や昨年より實施せられた繭質改善實行組合の事業は量と質の兩面より咸南蠶業の將來性を有力に物語るものである

連亙し林産物亦無盡と稱せられ人工造林の普及、北鮮開拓事業の重要部門、山農指導の徹底等による前途は更に期待の大なるものあり特に木炭、漆、栗等の副業は統制的指導の徹底と相俟つて前途益々好望である

鑛産亦無窮、産金時代の强烈な刺激を受けた金鑛區八十五を始め砂金、銕、石炭等その産額も五百二餘萬圓に及び更に近くは軍需工業としてのタングステン及水鉛の類も隨所に發見せられ鑛業咸南の前途亦大いに矚望すべきものがある

工業方面にても近年急速なる進歩を遂げ朝窒の硫安、硬化油セメント、油脂等の外に更に製油工場、マグネサイト工場乃至は火藥工場、大豆化學工場等の大工場の建設は工業咸南をして東洋のマンチエスターたらしめんとする勢を示し其の前途は實に洋々たるものがある

海は寒暖二流の相合する處で海岸線の延長は百三十九里の長きに亘り其の間到る處小出入多く漁港として良く且海運に便し最近の實例に就いて見るも鰮、明太魚を双璧とする水産業は漁獲高六百萬圓、製造高八百三十萬圓合計一千四百三十萬圓の實績を示し水産咸南の位置も愈々全鮮に次ぐ活況を呈して居る

上述の如く我が咸南は陸に海に限りなき天然の資源を包藏して居るのであつて其の將來の開拓は期して待つべきものがあるので紙齢一萬號並に咸南支局十周年記念號に對し一言祝詞を申述べると共に咸南道勢の一斑を披瀝し貴紙の御指導に期する處大である。

大光明に祈る

咸興府尹 關藤唯平

朝鮮に統監府が置かれてより茲に三十年總督政治に改まつてより早くも二十五年の歳月は流れた其の間幾多の波瀾があり曲折があつたとはいへ此の僅かな歳月の間に在つて成し遂げられたる朝鮮文化の向上乃至經濟發展の躍進振は世界史上比類を見出し得ない所であつての躍進振に世界史上比類を見出し得ない所であつて誠に同慶に禁へない之は申す迄もなく歷代の統監總督が鋭意民心の一新を圖つて盛んに經綸を行ひ官民協力同胞融和提携して共存共榮に努力し來つた結果ではあるが其の之をして斯くあらしめたのは一つには社會の木鐸たる新聞紙が言論報道の機關として當に施政の眞意の徹底と民意の暢達とに力めて民衆を啓發し思想を善導し文章報國の大使命を全ふして邦家の進運に貢せられたる賜であつて朝鮮文化史上特筆に値する事柄と信ずる次第に貴紙は朝鮮唯一の大新聞として夙に統監府時代より其の羽翼を全鮮に伸べ統治上貢獻された功績は絶大なりといふべきである爲見匆々貴紙が本年九月を以て紙齡一萬號に達せられることは取りも直さず夫れだけ多くの誇りを江湖に示す所以であつて貴紙の爲にも邦家の爲にも眞に慶祝に堪へないと同時に從來のご努力に對して衷心より深甚の敬意を表するものである

又貴紙の當府支局は今月を以て開設十周年を迎へられるが一昔前の當府はいふ迄もなく外觀内容共に貧弱なる一小都會に過ぎなかつたが將來幾多の好材料に惠まれ進展に進展を重ねつゝ今や一躍人口四萬五千を擁する北鮮の雄都たるに至つたのである而して當府の斯かる躍進を招來した其の原因乃至誘因は勿論多岐多端に亘るであらうが何と云つても支局開設以來の支局長にして咸興操觚界の重鎭たる松坂君の本務の傍他同業各位と終始渝らざる協調協和の持續に依つて諸事公共の爲に盡されたる新聞人各位の努力が其の誘因の一部を成すものであることは見遁がすべからざる所であつてこゝに當府の繁榮に貢獻多き貴支局開設十周年を迎へることは慶賀の念と共に深謝を禁じ得ないのである。惟ふに當府々勢の進展は左記の如く駸々として止まる所を知らない現狀ではあるが途に前途を望むとき其處には幾多數へ盡せない程の重大問題が横はつて居るばかりでなく今後尙次から次へと許多の新問題の發生が想像され當府の將來の相當多事多端であらうことは申す迄もなく日常覺悟し居ることではあるが幸にも今後一層有力なる貴紙の御援助に依つて大にしては朝鮮統治の大業の上に小にしては大咸興建設の上に一大光明の掲げられんことを念願して已まぬものである

ここに貴紙一萬號並に貴咸南支局開設十周年記念號の發刊に際り一言を述べて祝詞に代へんとする次第である

咸興府勢躍進の概要

1 咸興の新時代と舊時代

日露戰役當時人口僅に千五百を出なかつた當咸興が其の後旭日昇天の勢を以て躍進に躍進を重ねて今日の繁榮を招來するに至つた其の根元を尋ぬるものは大正

る古來當地に本道の首都として行政經濟の中心地であつたとはいへ前記の如く日露戰役當時人口僅に千五百を出ない昔ながらの一小都會に過ぎなかつたが今や一躍人口四萬五千を算する北鮮の雄都となつたのであつて眞に隔世の感に禁へない

繁榮程度が略推測されるのである(郵便局及東拓の取扱を略す)

6 諸工事

當府附近に於て目下施工中の長津江水力電氣工事は發電力三十二萬キロにして近く完成の曉は既設朝鮮窒素の十九萬キロと合せて裕に五十萬キロ以上の電力が生れ各種の大規模な工業の勃興が期待され居る中にも既に本宮附近を中心に大豆加工、曹達カーバイト、火藥、マグネシウム、カーボンの六大工場が新設されることになり既に工事に着手しつつある實情であつて是までの寒村は忽ち變して人家稠密の都會と化すべく近き將來に於て我咸興府と咸南邑とが本宮を中心に互に連續しここに光輝ある東西四里の一大都市が茲に北鮮の一角に出現するであらうことが想像され約束されつつあるのである

7 懸案解決の諸事案

當地方一帶の懸案であり又當府の繁榮に至大の關係があり府民の翹望措かざりし各種の事案中

一、西湖津漁港の築造

二、咸興西湖津間二等道路の改修は昨年度より着手され

三、女子高等普通學校の新設は本年度より實施され

四、中學校の新設と

五、北鮮定期航空開始は愈來年度より實施曙光が見へ又府民の待望久しかりし商工會議所の設立と稅務監督局及稅務署とは既に昨年度に於て實現したのであつて差掛りたる懸案の大部は既に解決を告げ又は解決の緒に就いたのである

斯の如くにして當府は府制實施後日尙淺きに拘らず今や普通都市としての一般施設は勿論未だ十分とは言ひ難いが概略之を備へ殊に當府の西南を流るる城川江沿岸の堤防は本春之が完成を告げ水禍の難之が爲に全く除かれ市街幹線道路の鋪裝は本年度を以て一先完了すべく眞に住み良い都となつたのである加ふるに昨年起工の公設運動場は愈よ先月二十五日より之が使用を開始し公會堂も來年に於て建築に着手する豫定であつて要するに當府は最近十年内に人口十萬を包擁する大都市たるべき目標の下に鋭意諸般の計畫を進めつゝあるのである

金字塔を稱ふ

咸興公立學校閥代表 横田峰三郎

半島言論界の王座に君臨せる京城日報が本年九月を以て一萬號の紙齡に達し、更に本月を以て我が咸南支局が開設十周年の誕辰を迎へられるに至りましたことは誠に欣慶に堪へない次第であります。顧つて半島文化の歩みの跡を顧みまするに、總督政治創施以來二十五年の星霜を閲する間に門戸向上した物心諸相の華々しい實績を思ふ時、そこには歷代總督閣下の施政の宜しきに因由するものあるは勿論でありますが、一面に亦天下言論の公器にして民衆輿論の指導者たる新聞紙の力に負ふ所多大なるものがなくてはなりません。京城日報が統監政治の昔より今日に至る迄終始一貫公正堂々の報道を持續して將に一萬號の金字塔を築き上げんとしつゝあることは實に半島文化の上に燦として輝き渡る偉大なる誇りでなくてはなりません

更に之を北鮮の中樞たる咸鏡南道乃至咸興府の現狀に徵するに、近時、工業、商業、交通、教育各方面の興隆なる躍進振りは眞に所謂北鮮時代を具現して居ります。この目まぐるしい躍進の進展に參與して、官民相互の理解、連絡、應援、報道の任に當れる咸南支局の十年一日の如き持久的努力にも亦偉大なる功績を認めなくてはなりません

最近における學校教育は愈よ廣く實社會の領域内に擴大され、愈よ實生活の核心に觸れんとする趨勢にあり、眞に活きたる教育は眞に優秀なる新聞紙の力に俟つもの少くない事實を想察する時、吾等教育の事業にたづさはる者は精神文化指導の好伴侶として優秀なる京城日報の前途を衷心より祝福するものであります

京日意識の透徹

咸南道會副議長 李曦燮

我朝鮮に新文化が輸入されたのは―而もそれは正に怒濤的に―茲にその年代を明示することは難しいが然し何れと云つても日露戰爭を契機としてその機運が勃起したものであることは何人も之を否むことが出來ぬであらう

此日露戰爭前の朝鮮の樣子と今日の朝鮮の姿とを比照して見る時には本當に隔世の感も啻ならぬものである、今や朝鮮に於ける教育、産業、土木、衛生等各般の施設は之を先進の他國に比較しても大なる遜色のない程度に發達をしてゐるのであるが、之は要するに歷代總督の統治方針その宜しきを得たるためであることは勿論であるが併然らその半面に於ては社會の木鐸であり輿論の指導機關である言論機關の力與へて大なるものがある。殊に京城日報は歷代總督の統治方針に順應し、一面時代民衆心理の趨向をしつかりと把握し而して文化の向上、産業の興隆等到底他の追隨を許さゞる幾多の功績を遺され又は遺されつゝあるのである。朝鮮には既往と現在とを問はず數多くの新聞紙があるが特に京日が一番民衆から信頼され敬慕されつゝある所以のものは徒らに理想に趨り主義を吹聽するのでなく文字通り社會の實情に適つたところの指導方針に據るものではなからうかと考へられ之はその歷代社長の顏觸れを見るに朝鮮地方の實情に通曉したる老練なる地方長官出身が多いと云ふことから見ても推察することが出來るのである

昔日迄の京日は誠に朝鮮民衆のため將又朝鮮社會のためには一大恩人であるが將來とても一層朝鮮民衆のための記事材料を豐富に盛らし而して我々朝鮮人に一層京日の意識の透徹せらるゝ樣お願ひをすると共に前途益々隆盛ならむことを切に祈つて已まぬものである。

殊に北鮮時代と稱せらるゝ今日の直接原因を爲した咸興中心の各種事業の創始が咸南支局開設の主因であり爾來當道北鮮の爲に京城日報社が常に積極的方策に出でられつゝある事實と畏友松坂支局長、在咸南十年の努力に對しては絶大

の敬意と感謝を捧ぐるものであり半島の文化、經濟その他各種に亘り將來一層の御活躍を期待し京城日報社の益々發展なる御發展を祈つてやまぬものであります

當然の大成

咸興警察署長 河崎武千代

京城日報の紙齢一萬號に達し畏友松坂氏同社の咸南支局長として在勤せらるゝこと茲に十年に及び其の記念號として本紙を發刊せらる洵に意義深く慶祝に堪へず

京城日報社が朝鮮文化の啓發の爲に竭されたる貢獻の著大なるは汎く識者世人の知るところにして正に言論界の權威たるは吾人の言を俟たず何人も疑はざるところなり、同社が能く今日の大成を爲せるは蓋し偶然にあらず操觚界に於ける有能練達の士を以て常に社會の耳目となり一世の先覺者として爲政の要諦を匡し社會の弊風を矯め卓然不羈秉公持平世道の指導に拘泥することなく議論の公正と報道の機敏正確とを期し以て社會の木鐸たる使命の遂行に一路邁進せられつゝある結果に外ならず、又俗諺に石の上にも三年と言ふ如く三年間の辛抱に堪へ得る事の容易ならざるに然も難事の横たはる新聞事業の經營に十年間の精魂を打罩め尙將來に倍々活躍發展を期せんとせらるゝ松坂氏の雄圖と終始一貫名利を超越し操觚界の爲錦上一段の美花を添へられんとする努力に對し深厚なる敬意を表せざるを得ず

社會國家の推移愈よ多事を加へんとし風致の是正人心の匡補振作を强調せらるゝの秋に於て本記念を契機とし益々其の使命の貫徹に邁進せられんとする貴社並に松坂咸南支局長の前途を祝福し祝辭に代ふ。

光は京日より

咸州郡守 堀平吉

咸南衛生會の使命とその活動

咸南衛生會は去る大正九年道知事を會長として創設されたものでその使命とするところは道内の醫事及衛生の改善向上を圖るにある由來咸南の地は衛生思想が劣弱であつて到る所に迷信が重んぜられ醫療機關が亦稀少であつて醫事衛生の進歩發達を企圖すべき機關は最緊要な施設である爲め咸南衛生會の誕生は道民の齊しく歡迎する所となり年と共に會員は增加し不斷の努力を續けて居る

會の組織は道知事を會長警察部長を副會長衛生課長を幹事とし會員は普通會員特別會員賛助會員に區分され更に名譽會員を推戴し各警察署に支部を設置して警察署長を支部長に任じ夫々地方的に活躍してゐる

一、月刊『咸南衛生』の發行

昭和九年 皇太子殿下御降誕記念事業として主として醫事衛生に關する機關雜誌として毎月十五日に發行し會員に頒布する

咸興府軍營通一 右田電機商會 電話四五五番

咸興府大和町二 合資會社 德本咸興商店 電話一四一番

咸興驛前 石炭 咸興三國商會 電話一二四番

咸興府本町一 玉置省一 電話二三一番

朝鮮總督府度量衡器計量器委託販賣所 長津江水電株式會社御指定 各國時計 貴金屬 測量機器 蓄音器 指環 眼鏡 中村時計店 咸興府本町一丁目 電話長二一五番

咸興府新町 大一商會 野元淸太郎 電話四五七番

咸興府營市場 咸興市場株式會社 電話長六一六番

最新流行東京製品 御子供樣御婦人用 洋服並附屬品 三日月洋裝店 店主 古寺直三 咸興府軍營通り一丁八三 電話一〇五八番

咸興府軍營通二 北鮮商鑛社 電話長三〇九番

咸興保線區長 西山榮吉 咸興機關區長 本多澤吉 咸興驛長 渡邊金記

咸興商工會議所

咸興府軍營通一 書籍文具 永島充 電話三五八番

咸興府朝日町 合資會社 本券番 電話五三九番

咸興水利組合

咸興府本町二 割烹 住よし 電話七四六番

咸興營林署 職員一同

咸興府軍營通 北鮮スポーツ商會 電話一〇一五番

穀物檢査所元山支所 咸興出張所 職員一同

住友林業咸興支所 中澤英三

咸興府朝日町 奉仕印刷所 電話九二八番

咸興府大和町二 のぞみ屋酒店 電話八〇六番

咸興府中央町 御料理 彌生 電話六六九番

咸興府軍營通二 澁田萬翠園 電話九一六番

咸興府公設賣場 大原禎恕 電話九六六番

咸興府榮町 咸南製氷株式會社 電話八六二番

咸興府會議員 渡邊利一 咸興府中央町一・電話長四六五番

咸興府大和町二 咸興物産株式會社 藤崎新 電話長五二〇番

咸興府大和町三 カフエーのらくろ 電話八一〇番

咸興府大和町三 カフエー南海 電話八一一番

咸興府大和町二 カフエーくろねこ 電話六三四番

咸興府本町二 松月旅館 電話長七〇〇 七五〇番

咸興府軍營通一 狩野團一郎 電話八〇九番

咸興府軍營通一 旭印刷所 電話二二六番

咸興府軍營通一 芝田印刷所 電話一五三番

咸興府本町一 恒松藥局 電話三三〇番

咸鏡南道會議員 咸興府會議員 咸興商議特別議員 木村重樹 咸興府昭和町一

咸興府陳列所構 御料理 壽司 辨當 日章屋食堂 電話八〇八番

咸興府本町五 和洋家具 室内裝飾 硝子製作 信箱一式 金鳳鴻家具店

咸興府 篠原紙店

咸南咸興農業倉庫 本多慶三 電話六四五番

咸興府職業紹介所長 早田伊三

朝鮮貯蓄銀行咸興支店 堀内富次郎

咸興府大和町三 雜貨 高倉商店 電話一〇五番

咸興商工會議所議員 咸興府會議員 森田泰祐 咸興府朝日町 電話一四五番

咸興府會議員 田村武治郎 咸興府西山町 電話八三七番

咸興驛前 朝日タクシー 電話六四七番

咸興府軍營通一 笹沼寫眞館 電話一五七番

咸興府昌日町 咸興モータース商會 電話三四番

咸興府軍營通一 山田蔘藥堂藥店 電話四四五番

咸興府大和町三 陶器 銘茶 和波商店 電話三二八番

咸興府醫師會

咸鏡南道

大興電氣株式會社 咸興支店

咸興府

咸興土木建築工友會

片倉製絲紡織株式會社 咸興製糸所 電話長一二五 九〇八番

咸興金曜會
東一銀行咸興支店
朝鮮殖産銀行咸興支店
朝鮮貯蓄銀行咸興支店
朝鮮商業銀行咸興支店
咸興無盡株式會社
咸興土地金融株式會社

咸興府大和町一

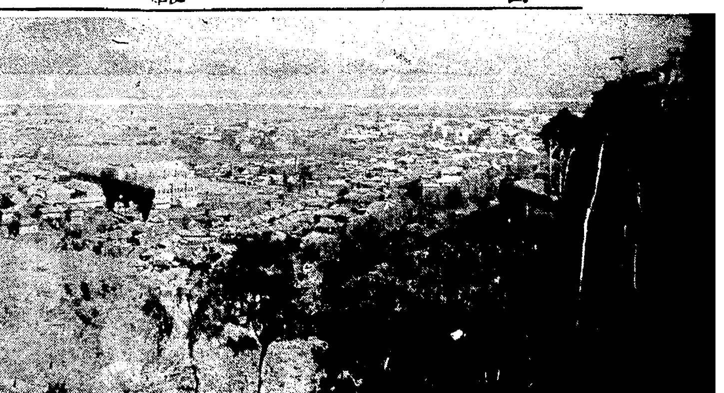

二郡の平地帶は朝鮮內屈指の大平野にして咸興平野を始め到る處に數里の沃野を連ねて地味豐かに耕地面積畓二萬七千餘町步田二十四萬三千餘町步合計約四十萬町步に達し其の農產總額は六千餘萬圓の多きに及ぶ、その中最も重要なる米は其の產額五十萬石に達し其の品質亦極めて上等にして咸興米の名に於て市場の評價高く移出額も二十萬石に近からんとして居る、米に亞ぐ大豆は三十二萬石であつて品質優良なる事全鮮に比類無く咸南大豆として既に定評あり其の他粟、燕麥、馬鈴薯、大麻等何れも相當なる產額を有し農業の發展は極めて堅實である、就中燕麥は九萬町步七十萬石に

北部及西部一帶は四千尺以上の高峰各處に隆起し所謂咸南高地帶を形成して居るが水源の高峻峨嶺に發する豫擬は水力利用の增富となり電氣工業企業地として全國に冠たるものあり既に赴戰江水電の二十萬キロあり加ふるに完成近き長津江水電の三十萬キロを初めとして黃水院川を利用するもの端川南大川を利用するもの等これ等が全能力を發揮する將來に於ける咸南は名實ともに東洋屈指否世界屈指の大工業地帶化するであらう

林野面積は二百七十七萬餘町步で全面積の八割四分を占め森林面積の廣大なる事朝鮮第一である。此の中成林地は約百五十八萬町步に達し到る處美林

四年に於ける聯隊の設置こそ實に我咸興の新舊兩時代を劃する境界線であり分水嶺であり咸興の黎明は聯隊からといふべきであつて今に於て聯隊設置の當時を追懷すれば轉た今昔の感に禁へぬものがある依つてこゝに聯隊の設置と市勢伸張の推移等について其の一端を摘記して見やう

2 咸興聯隊の設置

日露戰爭當時當地には第十三師團が駐屯して咸鏡南北兩道守備の任に當つたが明治四十一年第六師團と交代し日韓併合後羅南に第十九師團が置かれ次いで大正四年當地に步兵第七十四聯隊を設けられたのである

3 市勢膨脹の推移

大正四年當地に聯隊設置以來軍隊及軍人々事の用達其の他の商人の當地に入込む者共に增加して大正八年咸北線が開通しその翌九年に旅團が設置され次いで咸鏡線の全通があり漸次奧地の其の他致果の道路が通じて運輸交通機關の新設改善が行はれたるのよりして著しく市勢が活氣を呈するに至りたるが其の後附近に朝鮮水電朝鮮窒素等の大企業が興るに及んで物資の供給從業員家族の來住等に依り躍進的の人口增加と急激なる市勢の發展を招來し爾後年一年躍進に躍進を重ねて今日に至つたのであ

4 戶口の增加

聯隊設置の大正四年末に於ては戶數三千九戶人口一萬六千三百七十三人であつたが昭和五年十月一日（府制實施の日）の國勢調査では戶數六千七百五十六戶人口三萬二千九十三人となり更に昭和九年末に至りて戶數九千二百九十八人口四萬四千六百十二人に激增したのである

5 產業及經濟

當府は所謂消費都市であつて生產品へ見るべきものは少ないがそれでも府營資本所の生糸を筆頭に製造所、食料品、木製品、煙草等を主なるものとして咸興水利組合の受利區域面積一萬二千町步よりする籾の州二萬五千石現在の相庭にて四百卅餘萬圓外に約五萬圓の林檎其他の果實の生產がある

金融機關は殖銀、東一、商銀の三支店（外に最近開業の府銀支店あり）と金融組合が三、無盡會社が一あつて府內の金融經濟に貢獻しつゝあるが其の預金貸出の狀況は昭和八年度末の五百二十三萬圓に對して昭和九年度末が八百八十九萬圓で實に三百六十七萬圓の激增であり貸出は昭和八年度末の九百六十萬圓に比し昭和九年末が一千百萬圓で百四十萬圓の增加を示して居るのであつてこれだけでも當府の

軍職に在りて

步兵第七十四聯隊長　吉野榮一郎

社會の木鐸たる新聞紙の使命に對する輿論に於て今更架說の要なきも京城日報の邁往に於ける業績は能く半島文化の開發朝鮮產業の進展に寄與するものあり又當に侃諤所信に依り人心の緊張作興を圖り就中滿洲事變の勃發せらるゝや愛國心の喚起國防精神の鼓吹普及或は皇軍の勞苦に努められたるは吾人軍職に在る者の齊しく感謝措く能はざる所なり

十年此間同支局の如き功業に讚ふ可きもの多く殊に當咸興今日の隆盛繁榮を促進したるは一部同支局に負ふ所蓋しあらざるものがある、畏友松坂氏多年操觚界に在りて精勵格勤而も新聞人として縱あり私人として圓滿なる人格は當地官民界の先覺指導者としても一般より私淑せらるゝ所蓋し今後に於ける各種の發展に一に同氏に俟つべきもの多々あるべきを信ず

今や皇國非常時の波を乘り切るべく內外に對し周到なる準備を要するの時特に人和は國防の根源なることに思ひを致し偉大なる國民的協力一致の下に益々對內的强化を絕叫せざるべからず、即ち我國の軍事政治外交教育產業等是れ何れも皇謨翼贊國運隆盛國防手段の一なりとの觀念を基調とせられ良き報道機關として又教化機關として貴紙の悠久なるべき生命を彌增光輝あらしめ度く旁々以て國運を進展し皇國の世界に對する使命を遂行するべく勇往せられんことを庶幾する次第である

紙齡一萬號に方り咸南支局從來の奮鬪努力に對し敬意を表すると共に將來の隆昌と支局長外職員各位の健鬪を祈る

近代朝鮮の啓蒙的言論機關として彼の日韓併合の大業に前後して呱々の聲を擧げられたる京城日報社が春風秋雨紙齡を重ねて茲に一萬號を迎へ、我が半島の中天高く嚇々たる指標を打ち樹て、其の地步愈々固きを聞き、誠に御同慶の至りに堪へない次第である。又同社咸南支局へが殆んど時を同じうして、開設滿十年を迎ふるは、躍進途上にある我が咸南の現狀に鑑み一入欣快の情を禁じ得ないものである。同社が常に穩健中正の言論を保持して、輿論の整理統制を圖り、或は知識の普及と民衆化に其の力を致し、吾人に我が朝鮮の動きを確認せしむる社會的貢獻に想到すれば同社今日の隆盛は寔に當然と言はざるを得ない。殊に自力更生、地方振興運動の喧傳せらるゝや率先して一般大衆に明面的に之が徹底を圖りつゝある事は吾人の意を强うするに足るものである。鼓吹が其の清新なる紙面に漲り渡るを見るとき「光は朝鮮より」とのスローガンに從つて以て同社今後の目標たらしむる事を得べく更始一新、紙號を新たにして一層文章報國の實を擧げられむ事を切望して已まない次第である。

不斷の精勵

咸興地方法院長　田尻隣造

今般京城日報が本月を以て紙齡一萬號に達し、又同社咸南支局は六月を以て開設滿十週年を迎へたる事は、洵に慶賀に堪へないところである、紙齡一萬號支局開設十週年と一口に云ふて仕舞へば平々坦々何でもないやうなものであるが、なかなか左樣なものではない、難事業中の難事業と稱せらるゝ新聞紙の經營の困難なることは到底吾々門外漢の想像の外である、京城日報が斯の如く紙齡一萬號を重ね加之押しも押されもせぬ第一流の新聞紙たるの榮譽を贏ち得たるは全く歷代の社長始め其の衝に當りたる者の苦心慘澹經營宜しきを得たると、其の記事の正確にして迅速なる報道と其の社會の木鐸となり克く國家社會に貢獻したるに因るものであつて、咸南支局の開設十週年を迎ふることを得たるも亦同支局長其の他不斷の精勵の結果に外ならぬものと信ずる、今や世は正に非常時である、即ち外に在りては國交上經濟上其の他諸方面に於て容易ならぬ時である、此の間に處して新聞紙の任務は實に重且大である、冀くば更に紙面を新にし其の使命に向つて努力せられんことを祈る次第である

我事の如き喜び

咸興府會副議長　金夏涉

京城日報紙齡一萬號並に咸南支局開設十週年に際し其の記念號に祝詞を申述べる光榮を得ました事は多年京城日報の姉妹紙每日申報に淺からぬ緣故を持ちました私に取り人事ならず感ぜられ公私兩面から欣懷に堪へません

一、[illegible]功勞者の表彰

三、長期醫學講習會の開催

咸南道內の醫療機關が稀薄なる爲め醫師の養成の急務なるに鑑み道立咸興醫院に於て六ケ月に亘る長期講習を實施して豫期以上の成果を收めてゐる

四、咸興藥令市開催の援助

近時藥草栽培の獎勵に伴ひ咸南道內の漢藥品質の向上と販賣の統制を圖る爲めに咸興に藥令市の開催を計畫して昨年十二月一日より一ケ月間開催し大なる効果を擧げてゐる

五、藥草園の設置

藥草の試作を爲しその結果によつて大衆的に獎勵すべき計畫の下に約三千坪の一大藥草園を設置して藥草の研究に專念してゐる

六、地方巡回展覽會の開催

七、各種の懸賞募集

健康第一主義の普及を圖る爲めに或は一般より健康法の懸賞募集或は道內普通學校小學校兒童より健康に關する作文の懸賞募集或は保健衛生に關する白頭節の懸賞募集等大童の活動である

八、咸興興南間マラソン競走の後援

體育獎勵の趣旨の下に咸南體育協會主催の咸興興南間一萬五千米のマラソン競走を大々的に後援して優勝旗一旒を寄贈した

九、花柳病豫防藥の發賣

花柳病豫防藥「ヒッヨウ」を本會に於て市價よりも一般に發賣を開始して花柳病豫防に資してゐる

一〇、救急箱の實費提供

咸南衛生會考案の家庭救急箱を實費を以て希望者に提供しておるが醫療機關稀薄なる咸南として最も歡迎せられその普及日を逐ふて旺んである

因に會員は普通會員五百名特別會員百五十名賛助會員三百名を有しておる

京城日報紙齡『一萬號』を迎へて

咸興商工會議所會頭　信田泰一郎

近く京日紙が紙齡第一萬號を迎へんとするに當り一言祝辭を呈し度いと思ふ。一口に『一萬』と稱へるのは何でもないが一日と繰返して一萬に達するには約三十年に近い長日月を經過してゐるのであり發刊當時と今日とを比較して見るときは實に隔世の感ある許りでなく當時は未だ韓國時代の諸人雜然たる政爭中にあつた即ち日露戰役の後を承けて人心の安定を得ず內外騷然たる時代に於て操觚界に君臨し朝鮮半島に於ける社會の木鐸として克く其の責務を果し動もすれば動搖常なく落付く處を知らざりし思想界を指導して民衆の歸趨を明かにし殊に我が帝國當局の包懷したる方策實行に對し常に後援と周知の機關となり半島政治に盡瘁し來り今日に到れることは具眼の士の齊しく認むるところにして爾來益々發展成長の一路を辿り一面半島文化史の主要なる頁役を承つて來た事は實に感歎に値するものと考へられると共に其の足跡に萬人の敬意を表する次第である。次に當地に咸南支局が開設せられて滿十年になつたが其の間頭より松坂支局長の獻身的努力と卓越せる手腕の發揮には常に地方人として敬服せし處で在咸十年の經營によりて今日の如き其の活動に對し深く感謝するものである將に躍進都市として陣容を整へんとする當地に倍々氏の活躍に俟つところ多いのである又文意に過ぎ其の意を竭さないが以上を以て御祝の言葉に代へ度いのである

躍進また躍進

北鮮時事新報社副社長　畑本昇

朝鮮最古最大の新聞として自他共に認めてゐる京城日報社が創刊以來、幾星霜、早くも紙齡一萬號を迎へ、隆々たる社運の進展を見つゝある事は邦家の爲誠に御同慶に堪へざる所である。惟ふに京城日報は舊韓國時代即ち日韓合併前の發刊に係り爾來半島唯一の新聞として常に超越せる施設と紙面の擴充大刷新を敢行しつゝあるは萬人の知る所である。大正十年當咸興府に、貴社咸南支局の開設を見るや、人格識見共に卓越せる松坂支局長の來任を見、同氏不斷の努力に依り、我が咸南の政治、產業も漸次進運の域に達し今や新興咸南の意氣は政治、產業、將又軍事上重要なる中心地として廣く世に紹介されるに至つた事は一に松坂支局長の努力の賜に外ならず咸興支局開設、滿十年に至る意義ある年を迎へられたる次第である。顧つて國家的方面より見れば、文章報國常に社會公共の羅針盤たる存在として、政治、產業、社會公共の爲に將又文化的方面に益々論陣を張りて邁進せられつゝあるは朝鮮の政治が社會公共施設並びに文化の程度が今日の如き進展を見るに至つた誘因となれるものなりと最大の敬意を拂ふと同時に前途洋々たる朝鮮產業開發の爲に、益々御貢獻あらん事を欲すると同時に、併せて貴社の躍進又躍進を祈つて已まない次第である

功業に敬服す

咸興記者俱樂部代表　九貫政二

文章報國は男子の本懷にして之を企てゝ門に達するは易きも能く其の堂に上るは難からんか知友松坂君夙に操觚の業に投じ我が咸興に在る既に十年寒暑を閱す。而も君が經を握く京城日報は朝鮮に於ける新聞界の權威にして紙齡近く一萬に達すと聞く敬すべく服すべし。京城日報が斯の盛運を來せし所以は固より經營の宜敷を得たる

盟友に望む

元山每日新聞咸興支社長　水谷嘉久馬

と方針の妥當なりし結果に外ならざるべきも支社支局に君の如き、操觚報國の經驗十年信に一日の如き者ありしもの與つて力ありと言ふべし

貴紙一萬號記念發刊と共に君の在咸十年を記念せらるゝに際し敢て衷心の祝意を表す。

ヌーツとやつて來て「オイ紙齡一萬號と咸興支局開設十周年の記念號を發刊するから二、三十行どころ書いとけョ」と示達した、蓋し人もなげなる祝辭を俺にも書けと云ふのだ。

◇朝鮮に於ける新聞界の最高峰である京城日報が紙齡一萬號を重ねにいたせる輝やかしい歷史と功績について「祝著至極に存候」と型の如き祝意を表すると、共にそれよりも僕は松坂が誇門の初代咸興支局長として着任以來十星霜、咸興の發展史上に特記せらるべき咸興の建設時代にかて或は指導的立場から至公至平の論陣を張り、或は道治府政の報導紹介宣傳に全精力をつくしつゝある君が咸興に燃ゆる熱情と心意氣といさおしに對し滿腔の敬意を表するものである

◇十年一昔前、九十部の有價紙に過ぎなかつた咸南支局を全鮮屈指の大支局に育て上げた君の人格、才幹、手腕、從來幾々榮轉の機會ありたるも而かも君は其の都度、望めば得らるる榮進榮達を追ふことなく以て今日に至る、住んで見れば惡いところぢやない、住み序でだ、城川江を浚渫してボンボン蒸氣が通ふまでガン張つて吳れ給へ、至囑

同人の愉悅

咸興通信聯盟代表　永島充

松坂君が京城日報の咸南操觚として、咸興操觚界の重鎭として道勢府政の進展に寄與すること滿十年此の間文章報國の使命に生きて餘すところなし、本日こゝに紙齡一萬號と咸興支局開設十周年記念號の發刊を見る、此の種記念號の[illegible]として推稱するに足る、これ偏にへに君が人格の反映にして官となく民となく咸興總動員の祝意をかくまでに併せ得たる松坂君の心境に思ひをいたし、通信聯盟の同人として限りなき愉悅を感ずると共に京城日報のお家繁昌と君の多幸、健在を咸興のため、咸南のため切に祈る、一文を草して祝す

記念號に寄せて 感謝と決意を綴る

京城日報咸南支局長　松坂松太郎

紙齡一萬號に支局開設滿十年、まさに喜びの二重奏であり松坂咸南在勤滿十年の私事まで數へる事を許して頂けば慶祝のトリオであります ◇

更に咸南支局の開設は當時の社長副島道正伯が咸南躍進の要因をなす朝鮮水電創立委員長たりし關係から當路の一部以外には多幸なるべき咸南擁護の用意だに無かつた時代に於て決行された事實に顧みて咸南現在の盛觀に直面するとき喜びのクワルテツトに快よき陶醉を覺える ◇

それにしても咸興一望の水田は蛙の鳴く名物はマラリアに至つ風景は泥溝と藁屋根の連續であつた十年前の咸興と府勢、道勢躍進の今日『朝鮮の光は咸南から……』の明朗快適な多幸性を對照するとき「よくも來つる」の感無量であります ◇

無論咸南に於ける京城日報も十年前に比すれば官民有志各位の御支援に依り當年に五倍十倍する飛躍的な進展を來たし全く感激の外ありません ◇

固より紙齡の一萬號や支局開設十週年は悠久無限なるべき新聞の生命に顧みて何等誇りとするに足らぬ渺たる一期劃に過ぎません。たゞ是を契機として自誡自覺、更始一新の感激と決意の現れとして此の記念號を編むのみであります ◇

但不肖としては敢て爲すなかりし既往の十年を顧みて日新又日新の咸南に對處すべく未だ至らず識及ばざるを恐るゝのみで只管に官民有志各位の絕大なる支援に俟ち鞭し向後一層の御後援を祈念し更によき明日の働きに精根を傾けたいと念じて居ります ◇

記念號編むに當り些か感謝と決意の微衷を綴り重ねて各位不變の御懇情と御鞭撻を祝禱して已みません

咸興府大和町一　金光正市　電話一四番
咸興府軍營通二　味噌醬油　倉掛釀造場　電話二三二番
咸州郡農會
咸興府昭和町一　昭和病院　內田陸三　電話二四〇番
咸南道立咸興醫院職員一同
咸興府大和町二　おでん茶めし　福助　電話九四五番
咸興府大和町二　おでん、小鉢物　スズメノオヤド　電話八三〇番
咸興府中央町二　カフエー　らく樂　電話八三六番
咸興府昭和町　大和食堂　電話八四五番
咸興商工會議所議員　咸興府會議員　手平良藏　咸興府本町一
咸興商工會議所議員　咸興府會議員　中原正作　咸興府昭和町一
咸興地方法院前　咸興測量社　吳敏浩　李述鎬
結核病專門入院隨意　呼吸器病專門　㊖洪承漢療養院　院長ドクトル　洪承漢　咸興府有樂町一七四　電話九四六番
咸興府會議員　齋地健治郎　咸興府錦町一
咸興タクシー株式會社　方禮錫　韓百夏
咸興金融組合理事　山內太三次
咸城金融組合理事　鈴木基四郎
浦東金融組合理事　江野茂
咸興內地人飮食店組合長　宮內貞次郎
咸興府朝日町　京城齒科醫學士　林齒科醫院　林洚郎
咸興刑務所職員一同
咸興府昌營通一　咸興佛教會葬儀部　松下造花店　電話五四一番
咸興府軍營通一　あまざけ饅頭店　電話六二六番
咸興府軍營通二　伊藤文勝堂　電話五六四番
咸興府軍營通二　水口綿店　電話八五三番
咸興府本町一　金物雜貨　是吉商店　電話八三一番
咸興府軍營通一　昇文堂書店　電話八六五番
咸興府大和町二　中尾自轉車商會　電話三二九番
咸興府本町一　洋服商　澁谷廣藏　電話二三〇番
咸興府軍營通一　特選百貨　十善堂　電話七六七番
咸興府軍營通一　雜貨用達　丹野仁平　電話七〇九番
咸興府軍營通一　花月堂壽永　電話三三七番
咸興府軍營通一　富士屋玩具店　電話一〇五九番
咸興府軍營通一　ベニヤ小間物店　電話四〇九番
咸興府榮町府營魚市場　咸興魚菜株式會社　電話長一四〇番
諸官廳御用達　筆紙墨文房具、製圖用具、寫眞材料、寫眞用品、事務用品、寫眞機、理化學機械、咸興一手販賣　日本タイプライター代理店　英古野寫眞代理店　春田九太郎商店　咸興府軍營通一　電話三〇三番
咸興府大和町二　御旅館　常盤館　電話三三七番
咸興府軍營通一　寫眞館　電話三三〇番
專賣局咸興出張所長　長谷川作治郎
咸興府朝日町　敷根角市　電話一〇七番
咸興府大和町二　北鮮倉庫株式會社　電話長三二五番
咸興府大和町二　機械工具機械材料　福田商店　電話長七四一番
咸興府大和町二　雜貨卸商　合資會社　野村商店　電話六六〇番
咸興府本町一　咸興印刷所　電話七二九番
咸興府軍營通一　明治屋　電話五八五番
咸興府軍營通一　金山酒造場　電話二三七番
咸興公立學校團
咸興郵便局職員一同
咸興府軍營通一　和洋菓子　風月堂　電話三六六番
咸興府朝日町　精米株式會社　林良作　電話一五〇番
咸興仕入組合　咸興府軍營通　石田雜貨店　咸興府軍營通　古橋商會　咸興驛前西　三協商會咸興支店
咸興稅務監督局食堂員一同
咸興驛前新興町　朝鮮運送株式會社咸興支店　電話長二八番
北鮮自動車運輸合名會社
咸興府大和町三　咸興タクシー株式會社
咸興府本町二　三中井　電話七五五・七二一・〇九二番
咸興料理屋組合
咸興府大和町二ノ二二　公債株式　淸田文市商店　電話長一〇〇三番
咸興府本町　總督府日活北鮮封切　眞砂館　電話三六八番
咸興府大和町　新興林業合資會社　石崎淸四郎　電話五二一・一〇〇三番
咸興府新興町　朝鮮鐵道株式會社
咸興府大和町二　新興洋畵活動常設　咸興劇場　電話六一五番
咸興府朝日町　朝鮮地質鑛物　標本製作所　谷川浩
朝鮮金融組合聯合會咸南支部　咸鏡南道々內各金融組合
咸興府軍營通一　置屋　茂の家
咸興府本町二　御料理　加茂川
咸興府朝日町　御料理　淀川　電話七三三番

(六) 昭和十年六月三十日 (日曜日) 京城日報 (第三種郵便物認可) 第九千九百十二號

純正頭腦藥の誇り

獨自の綜合的効果・多年研鑽の精華成る！

頭痛藥にも優劣あり選擇を要す！

頭痛の解消と頭腦の疲勞恢復に

現代科學は全てに非常な進歩を見せて居ります。從つて頭痛藥も單に頭の痛みを止めるだけでは今日の完全なる頭痛藥とは云へません。それは頭痛を治すと同時に頭腦の疲勞を回復させ朦朧たる頭がハツキリと明快になる作用が無ければ頭痛藥の使命を最後まで完ふしたものと云へないからです。**ノーシン**は此目的を以て創製された新頭腦藥で

一、「頭の痛みを治す作用」は勿論の事、同時にもう一歩進んで

一、「頭腦の過勞を回復させる作用」を持つて居るのです。

此二つの疲勞回復作用は他の單なる頭痛藥に見られぬ**ノーシン**獨特の誇るべき長所であります。この二大作用が一緒になつてこそ初めて偉大な綜合効果を十分に發揮する力が出來るのです。從つて**ノーシン**は頭痛のみでなく左記の場合に最もよくキキメを現はすのでございます。

適應症	
	頭痛、偏頭痛、頭腦過勞
	頭重、頭內朦朧、精神憂鬱
	眩暈、二日醉、船車の醉

キキメ遲くば無効に近し

頭痛藥に最も必要な條件は、一分間でも一秒間でも早くキキメが現はれて、あの堪えられない頭痛の苦しみや、不快な頭重、朦朧等から一刻も早く免れさせる作用です。これなくば如何に百千の理論を並べても要するに無効に等しいのです。**ノーシン**が服用後ホンの僅かの間にその偉力を發揮する事は既に天下に定評があり、今日の如く「藥も**ノーシン**程早く効くものなら結構だ」と御愛用者から常に激賞感謝されて居るに見ても明かです而も胃腸等に障りがなく、無論頭を麻痺させる様な藥は絶体に含まれてゐませんから御安心下さい。

惡い作用がなく安全

數多き頭痛藥の中には時たま胃腸等をこわすものもある樣ですがこれでは折角頭痛にきいても模範的だと誇ることは出來ません。**ノーシン**は斯の種のものとは全然異り、元來胃腸等に對して害ある成分を含まず、從つて他の頭痛藥の如くにわざわざ胃腸藥を加味して胃腸障害を防ぐ必要がないのであります。これこそ**ノーシン**が純正な頭痛藥として他に代用藥なしと誇る点であつて、實に得がたき長所の一ツであります。

藥質優秀で價格は低廉

ノーシンは完備した衛生的工場で一一嚴重な試驗を經た原料と多年の經驗、熟練した技術とによつて製造せられる科學的優秀品であります。この**ノーシン**の眞價が認められるに從ひ御愛用者も激增し今や日本全國は勿論滿洲、支那、南洋米大陸等に迄も輸出せられ我が日本の代表的頭腦藥として多大の賞讃を博して居ります、之と共に工場も合理的製產の機構を擴大し次の如き低廉な藥價で提供する事が出來るのであります。

藥價	
	四回分…二十錢・十三回分…五十錢
	七回分…三十錢・廿八回分…一圓

―胃腸藥を添加せる頭痛藥の是非―

胃腸が健全だと云ふ事は結局胃腸が普通の狀態にある事を云ふのです。胃腸が變だと感じない時が即ち健全な胃腸なのですから、これ以上藥で强くする事は出來もせずその必要もありません。元來胃腸藥は胃腸が弱つたりその他故障のある時に、これを普通の狀態に戻す助けをするものです。若し胃腸が健全であるのに胃腸藥を常用しますと胃腸はそんな餘計な力を他から借りなくても今迄十分に働いてゐたものを、自然その藥の力を借る習慣がついて、結局胃腸自身が本來持つてゐる大切な機能を、却つて弱める傾向になる事は當然であります。

他の頭痛藥で胃腸藥を加へたものがある樣ですがこの原理を考へますとこれこそは結局必要のない餘分の胃腸藥を無理押付けにのまされる結果、次第に胃腸は消化の力を根本的に弱めると云ふ失態の原因となります。

現に醫家が藥を處方される時には胃腸をコワス心配のある藥劑の場合には胃腸藥を添加して胃腸の保護をされますがその他には必要以外に胃腸藥を添加されません。この事からしても健康狀態の胃腸には胃腸藥が不要である事は首肯されませう。

ノーシンに胃腸藥が加味してないのは斯かる心配が少しもないからであります。

即ち胃腸藥を添加せずとも胃腸を害しない頭痛藥こそ眞實の意味の『完成せる頭痛藥なり』と云ひ得るのであります。

完成せる模範的頭痛藥

ノーシン

頭痛藥の理想條件

- 効果が確實で
- キキメが早く
- 惡作用なく安全で
- 藥價が低廉な事

☆全國著名藥店又はデパート藥品部にあり

發賣元 荒川長太郎合名會社

昭和十年六月三十日 (日曜日) 京城日報 (第三種郵便物認可) 第九千九百十二號 (七)

海外茶話

西洋『さくら』

▽……最近プラーハの一流婦人裝飾店におしやべりでは誰にも引けをとらないといふスサマジヤ婦人が二人高給で招聘された。彼女等がお店での仕事は何かと云へば唯一日おしやべりをすること、それだけだ。ではこの頃重寶がられるマネキンかといふに左にあらず

▽……何がさて流行を造り出すお店の事とて買ふ人、買はぬ人、どこやらのデパート廻りと同樣婦人服店への出入を上流婦人の特權と心得たレーディ達がワンサワンサと押しかけて中々猛烈な註文をなさるので、番頭さん達もさうは手が廻り兼ねる。中には今晩の夜會に間に合はせる樣にとアタフタとイヴニングドレスの縫ひを持つて來られる方などは、御自分の番の廻つて來ないのにヒステリーを起さないとも限らない。

▽……そこで件のおしやべり孃はお顧客樣の風をしてお待合の方々の間に混り舌によりをかけてお天氣の話から、お芝居、スポーツ、それからそれへと豐富な話題を提供する

▽……お客樣同志の間に話の花が咲けば暫くお待合せの退屈もにげようといふものだ。その中彼話の落ち行く先は自づと御婦人方が命から二番目に大切なものへと向ひ『さくら』孃こゝを先途と衣裳哲學の蘊蓄を傾ければお顧客方の購買慾も高まらざるを得ないといふわけではあるまいか

ほんとでせうか 快晴日より薄曇りの日が陽やけする

これから夏になれば日やけをするといつて婦人方が天日に曝されることを大變に氣にします。でも拭つたやうな晴天よりか薄曇りの日の方が肌の色が黒くなり易いとは意外でせう。日やけといふと紫外線がわれわれの皮膚に作用して變色せしめることですからよく遠の意味をいひ換へるとどんよりした日が一番紫外線に富むといふ事になります。其理由はウイートレーンといふ博士の説によれば雲が大きな天日取凸鏡のはたらきをなす所爲です

天氣の良い時には日光が眞直に直射します。またひどく曇つた日には光線の多くが雲の爲に吸收され地面に達する迄には數回反射を繰返すので紫外線の力は薄弱です。ところが薄曇だと光線が間接に地上を照すばかりでなく雲の間隔と形状とで日光をあつちからもこつちからも屈折して直射の場合では他の方面に向ふ筈の光線を集めるといふ結果になるのでお天氣の時より却つて紫外線を增す事になるといふのです

松の實キャラメル

雨具の手入 子供防水マント、足駄、傘

(雨時)の心得として雨具の手入れの心得を記しませう。先づ子供用の防水マントは普通ゴム引きのものが用ひられて居りますが、これは使用後乾かす時、火やアイロンで乾かしたり重いものをのせたりする事は禁物です。太陽に當てるのもいけません。必ず蔭に掛けて乾かします。汚れはベンジンを用ひず、石鹸水で洗ひ落します。足駄は爪皮をはづして齒をたわしできれいに洗ひ蠟もよく拭つて、緒も充分に水氣を切つて乾かします。爪皮は裏面を拭ひ、やはり陰干にします。日光で乾かすと固くなります。傘は唐繻にしろ洋繻にしろ充分水を切つて乾かします

(洋傘)は上部の骨が早く腐蝕しやすいものですが、之は柄を上にして置く爲めに先に濕氣が殘りやすいからです。それ故濡れた傘は充分水を振り切つてひろげて置くを良しとします

子供達にも大もてのウーデー氏

寫眞は去る六月二日テムペルホーフ飛行場で行はれた模型飛行機大會に來賓として招待された歐洲一流の曲藝飛行家ウーデー氏が參加の少年達に取り圍まれて居るところです

洗濯辭典 これだけ心得れば忽ちクリーニング博士 シミ拔き方法色々公開

三中井クリーニング部主任 永井白洋氏談(三)

△墨汁 新しい墨汁のシミは石鹸液で洗ひこれで拔けない時は飯粒を塗り付け二三時間の後温水で洗へば除去する事が出來ますが古いものは除去が困難です

△雨漏りの汚點 石鹸でよく洗ひ又は墨汁の場合の樣に除去します

△黴 かびは時日の經過した後發見する事が多いので比較的除去困難なのであります次の順序で除去されるまで處理します

(一)先づ刷毛ですり取る、

(二)薄いアンモニア水及び温石鹸液で洗ひ、水洗ひする

(三)日光に當てカビを乾して刷毛を掛けた後薄いアンモニア液で洗ふ、

(四)前記の方法で取れないときは木綿類に限り過酸化水素で注意して漂白すれは除く事が出來る(染色したものを除く)但し幾らか地質の强さを減じます

△汗 薄いアンモニア水及び石鹸液で洗つた後揮發油、ベンゼン等で拭ひます、又は食鹽水に三四時間浸けて置いて後に水洗ひすれば落ちる

△血液 直ぐに冷水で洗ひます、温水ではいけません、日數を經て黑くなつた物は大根のおろしを良せて數回取替へ終りに石鹸で洗ひます、又生姜でもよい。白地に血痕あるものは黴と同樣に過酸化水素で漂白するより外に方法はありません

△襟垢 揮發油で洗ひ取り石鹸液ですり取り清水であらひます、白地に黄色の殘つてゐる物は過酸化水素の漂白法をやれば取れます

新鮮味 キウリとナスビ 苦味のとり方

(一)キウリを糠味噌に漬るにはツルからもいで日の經つたものは漬物になつてからも苦い、この苦味を防ぐには、ツルの方を切つて切り口だけを糠味噌の上に出して漬ると不思議に苦味がぬけます。もう一つの苦味拔きの方法として古くから行はれてゐるのは、ツルのところを切つたキウリを兩手に持つて、切り口をこすり合せて揉込みます。此の二つの方法でどうして苦味が拔けるか、理論的な理由については詳かにしないが效果ははつきりと分ります。

(二)ナスとキウリの漬合せ、まづ鹽でもんでイボをすり落し、色が青くなるまで鹽をすり込みます、キウリのヘタを切り落し、ナスは大きいものは二つに割り、小さいのはそのまゝ小口から切つて一緒に混ぜ、鹽味に相當にカラ目にばらつとふつて、半日漬て置くととても新鮮な味の香の物が出來ます

ご存じですか 夏の心得二ツ

汗の滲んだ場合

(絹)物の衣類に汗の附いた時すぐなら揮發油を霧吹きしてその上へ水一合につきアンモニア水一勺アルコール一勺の混合液を霧吹きして後を乾いた布で拭つておけば、容易に除かれます、で、長く放つておくと汚點の落ちない場合があります、その時は

(水)濯ぎしてから熱湯一升に酢酸盃一杯を入れ、その中に暫く浸しておくと綺麗になります

疫痢を重くしないには

(疫)痢は病勢の進行が早いものですから、醫者を待つ間に患者に水を與へるといふことが子を持つ親として知らねばなりません、疫痢に水ばかりどしく與へて、いくらも全治した例があります、これと反對に要求する水を一滴も與へず、遂にあへなく愛兒を殺した例も少からずあります。

(他)の下痢性の病と違つて疫痢は水を飲ませて醫師の來るのを待つに限ります。

昇段大手合戰譜 (1) 日本棋院

三段 村田整弘 先 初段 坂田榮男

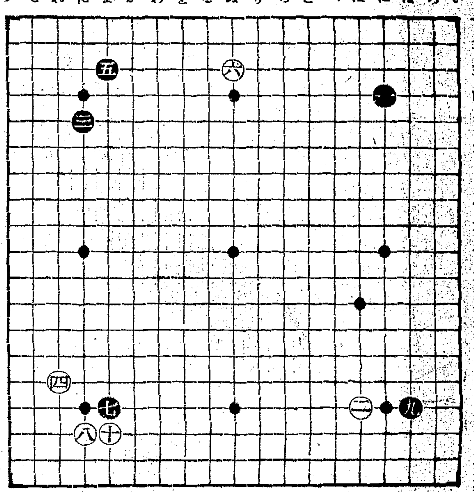

●一 に四 ○二 ほ十六
●三 た五 ○四 れ十五 3
●五 よ三 1 ○六 ぬ三 1
●七 よ十六 1 ○八 た十七 2
●九 は十六 1 ○十 よ十七 4
(一分以内は切捨)

所要時間計 白〇・一〇 黑〇・〇三 時分

(制限時間各八時間)

坂田初段は今春より乙組棋士として參加を許された本年十七歳の少年棋士、その實力は夙に少年棋士中に噴傳せられ、現三段嶋澤雄之助君と轡を並べて先年乙組參加を期待された程だけあつて、今期の成績は初陣にも拘らず優秀を示し、先輩を後目に三等賞を獲得したのである

●黑一の星打ち、三、五の變則シマリ等、古人を再生あらしめば、驚異の眼を睜るであらうが、現時の棋眼よりすれば、何等新奇を感ぜぬほどになつた

〇白六の割打ちは當然、黑五が『た三』でない關係上『り三』に寄せるのもあらうが、直ぐ黑『る三』とツメラれてどんなものか

●黑七とカヽツて白八と交換したまゝ他に轉じるのを近來頻々として見受けるが、その着意は白七の變則シマリを許さぬ所にあつて、譜のやうに白一〇の押しならば、後に黑『る十六』又は『ぬ十六』邊に打つて七の一子を輕く扱はうといふのである

〇白一〇は然し少しく眞面目に過ぎはしないか『る十六』邊にハサンで七の動きを見て策動するのが面白かつたらしい

對局者の言葉

(白)四で直ぐ『た三』に入ると、黑『か四』とカケられるのでせう

(黑)白六で下邊を打たれたら『り四』に高く鈎合を保つて居る積りでしたが―

(白)その六を一路右の『り三』に寄せる意味もありませう

(黑)七で低く八にカヽツても別にどうといふ事もないのですが譜は縦向なのですから―

(黑)九の時には妙な事を考へて居たものですから、この隅に入つたのですが、矢張り平凡に一〇と押へ、白『た十六』黑『よ十五』白『た十四』の時、『る十七』にヒライて居るのでした

(白)一〇でうつかり『に十四』にカヽると、黑『ほ十七』とツケられ以下白『へ十七』黑『に十七』白『と十六』の時、黑一〇と押へられ、結局黑『る十七』の絶好點にヒラかれて、黑の注文にはまる事になりませう

然し、一〇の押しは堅過ぎたやうです、『る十六』に高くハサンで見る新機式が面白かつた

戰の跡

村田三段は當名一、九州の産でその棋歴に於いては相當古い若年斯道に志して上京現當田五段等と共に研鑽に力めたが、中年事情あつて故山に退耕し、日本棋院大手合の開始さるゝに及んで、再起棋士としてその列に加はつたもの、平素は故郷に起臥し春秋二期の大手合に際して態々上京、青年棋士に伍して鎬をけづり、其の段位を辱かしめぬところは、流石に鍛えの齒ならざるを思はせる

新感覺 PCL作品 "ラヂオの女王" 古川綠波が活躍

(中撮影)

諷刺とユーモアの新感覺をタツプリ織込んだ矢倉茂雄監督の快心篇

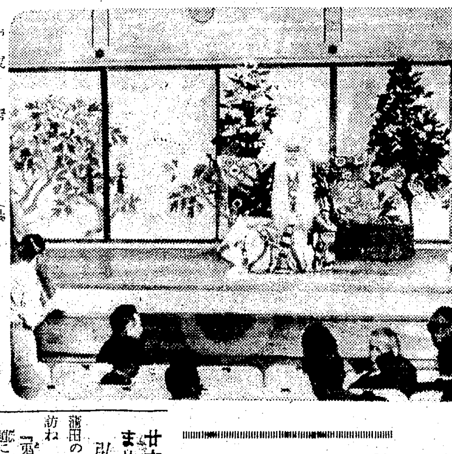

伊馬鵜平原作、東寶、コロンビヤ、吉本興業あたりから異色人をかり立てPCL大合同の豪華配役だといふ文化の寵兒ラヂオを取組んで映畫撮影の種明しをする撮影中(寫眞は宇留木浩と千葉早智子、それに商魂商才で凝り固まつた興主間屋の總將に紛したお馴染の古川綠波)

六代目がトーキーに

國際文化振興會が日本文化の神髓を海外に紹介する爲め先づその第一回の試みとして六代目菊五郎丈の『鏡獅子』のトーキーをアメリカに送る事となり二十六日午前三時から歌舞伎座に於て松竹蒲田撮影所の手で撮影を開始したが準備其の他に手間取り鏡獅子の衣裳着けをして本格的に撮影を開始したのは午前八時半から同十時迄七時間ぶつ通しで撮影を行つたが撮影しきれず二十六日夜も繼續する事となつた寫眞はトーキーに代る六代目の鏡獅子

廿六まで結婚しません 弘子の打明け話

蒲田の川崎弘子は訪城の城戸所長を訪ね『兎角問題にされ勝ちな關竜問題に就いて私は何と世間から云はれやうと決して結婚などは致しません、私はどうしても廿六まではどんな事があつても結婚しないで映畫道に全身を打ち込み度いと思つてゐます』と述べて城戸所長を感激させたさうである

今晩のラヂオ

◇第一放送

午後七時三〇分(東)義太夫(野崎村)(原)竹本土佐太夫外

同八時二〇分(東)浪花節週間(第二日)赤垣源藏形見の德利 歌島 大樓

紙上病院 わきが

問 わきがの療法教示下さい

答―本田博士 ワキガは一種の皮膚病で腋窩の汗腺の汗が分解して『パルミチン』酸『ステアリン』酸『オレイン』酸などといふ惡臭を放つ脂肪酸ができるためでこれが治療法としては『レントゲン』治療等も相當効果がありますが手術によつて腋窩の汗腺を除去するのが最も良効であります

天地眼氏鑑定 愈々三十日限り

久敷く南大門上大塚旅館滯在中各方面より依賴に應じ合理の觀法と透徹せる觀法に世評を博しつゝある南大門上大塚旅館滯在中の奇性相學の權威觀相學性相學會長美島天地眼氏は愈々三十日限りなりと

堂々として主張す 淋疾の本格的治療法 慢性と再發症に就て

慢性淋疾とは

淋疾は感染後、約一、二ケ月を經過すれば慢性症に移行したのである。而して、それより以後の療法は頗る困難である。

(註に曰、慢性症状は大體に於て變化なく、朝、尿道口が濕めるか、或は日中、少量の分泌液あり、尿中に淋糸あるも、患者の苦痛は比較的少なく一見經過良好の感がある)

この慢性淋菌は尿道内の粘膜表面にあるにあらずして、實は尿道粘膜の細胞組織下を蠶食しつゝある。

不徹底なる治療法

しかるに從來の治療法は、この慢性淋菌に對しても、内服藥を用ゐて尿と共に尿道を通過させるか、或は洗滌、注入等にて藥液を尿道内に注入、塗布する方法が最も多い。

(註に曰、内服藥を服用し尿と共に尿道を通過させるも、其の作用は尿道粘膜の表面を一時的に清掃するに過ぎない。又洗滌、注入藥を尿道内へ注入、塗布するも、内容が水溶液のために、尿道彈力にて直ちに尿道外へ流出し、其の作用は僅か數分であり、從つて其の効力は頗る淺々として進まない)

慢性患者は不安なり

斯くの如き治療法にては、尿道粘膜表面の淋菌には作用するが、尿道粘膜深部に潛在する淋菌は容易に死滅することなく、ために慢性淋疾の治療期間は甚だ長日月にわたり、短きも半年長きは數年にわたり、患者は氣候の變り目、或は不攝生の都度、忽ち再發の憂き目に惱まされ常に耐え難き苦痛と不安を感じつゝある。

こゝに着眼し多年苦心研究の結果、創製したのが日、英、米、佛、專賣特許、ウラルゴールである。

ウラルゴールの本質

ウラルゴールとは殺菌力强大なる銀劑と、粘膜滲透性に富む色素劑とを獨特の方法によりて化合して粉末とし、この粉末を直ちに溶解する所の管中に入れたものである。

此の管を尿道へ入れると、管は忽ち溶解し、内容の粉末は尿道彈力によつて尿道粘膜の微細なる部分にまで平等に分布密着し、其のまゝ、徐々に溶解浸潤しつゝ、數時間の長きにわたつて尿道内にて連續的に殺菌作用を營み、其の殺菌力は、つひに尿道粘膜深部の慢性淋菌にまで深達するのである。

驚くべき成績

故に、從來の治療法にては殆んど全治する見込なき慢性患者に對し、ウラルゴールを二三十本使用して、忽ち快心の結果を得たる實例は、すべての實驗者が異口同音に感嘆する所にて、ウラルゴールが淋疾療法上に於ける新貢獻なりとして、嘖々たる名聲あるは實に當然である。

獨特の効力と其の治療方針

▼慢性症には最初に短管十本入一箱、次ぎに中管十本入一箱を使用すべし。

▼數年にわたる慢性固疾症は更に引續き長管十本入を使用して徹底的に治療し、再發を防止すべし

▼再發の懸念あるものは短管三本入を使用して之を未前に防止すべし。

▼既に再發せるものは短管十本入を使用すべし。

▼豫防用としてウラルゴールを應用する場合は其の翌日に於て短管一本を使用すれば、よく豫防の目的を達し、感染の不安去る。

(註に曰、淋菌は、廿四時間以内なれば尿道口より入りたる淋菌は短管一本にて死滅す。故に從來の豫防法と異なり翌日に使用して可なる點が實際問題として非常に便利である。)

使用法は頗る簡單にして安全

ウラルゴールを尿道へ入れるには、添附のクリームを尿道へ入れ、次ぎに管を尿道へ入れゝば、何等の不安も、手數もなく、しかも無刺戟にして副作用なく、且つ内容が粉末なれば、洗滌、注入等の如き水壓力全然なく、從つて淋菌其他の汚物を後部へ移送する危險がない。之等の諸點はウラルゴールの獨特の効力と併せ、大いに苦心完成したものである。

日英米佛專賣特許 ウラルゴール

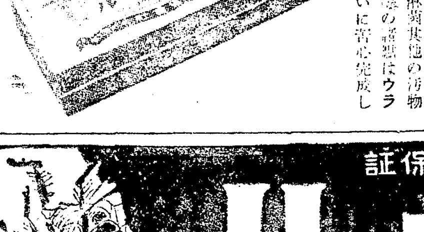

ウラルゴール一本の殺菌時間は數十回の洗滌、注入に優る。未實驗者は即時、之を使用して快心の結果を得られよ!

ウラルゴールの種類と價格

短管三本入(豫防用、初發症用、參考試驗用) クリーム一本入 〇円七五
同 十本入(男子發性及再發症用) 同 二円〇〇
中管十本入(男子慢性及再發症用)(女子尿道及膣用) 同 二円五〇
長管十本入(男子慢性固疾用) 同 三円〇〇
(外に大箱入、病院用あり)

治療用としては一日一本或は二本使用の事 豫防用としては廿四時間以内に一本使用の事

到處にあり、ウラルゴールの御用命は各地の藥店及びデパート藥品部にあり。若し品切れの時は直接發賣元へ御註文あれば代金引換其他便宜の方法にて直ちに發送す。(前金註文は送料不要、少額は郵券代用にても可)

實驗者諸博士の説明書進呈

東京市日本橋區本町三ノ一 藥種貿易商

發賣元 友田合資會社

電話日本橋(二八〇七・二八〇八・七四七・七四八) 振替口座・東京・一九五八

對比島綿布輸出制限に 當業者は依然强硬

聯合委員會米國の回答一蹴 直に外務當局に申請

【大阪電話】既報綿業聯合會では廿八日綿糸布輸出業者の特別委員會を開催フイリッピンに對する日米綿布角逐に關し過般米國側に忠告せる日本側の提案に對する米國側の回答を披露し、米棉最大の消費者たる我が綿業者としては到底これを容認し難く日本綿布輸出制限必要なしとの强硬態度を堅持する事に決定直ちに外務省に申請した、なほ一九三四年における對フイリッピン日米綿布角逐は米國の全滅的激減に反し日本側は急角度に增加し壓倒的リードに終つた

ジャバ航路 新船會社設立 來月一日準備委員會を開催

【東京電話】ジャバ航路經營の四社協同出資のもとに設立する新會社設立の第二回準備委員會は來月一日開催の豫定であるが、新會社へ（四社より現物出資として出資される船舶十四隻は大體總噸八百萬圓と評價しこれに運轉資金として株式四百萬圓（四分ノ一拂込）にし資本金一千二百 圓とすることに略々決定してゐる

中旬滿鐵々道收入

【大連電話】六月中旬に於ける滿鐵々道收入は（單位圓）

客車收入	四〇四、三七一
貨車收入	二、四五九、八七七
雜收入	一二五、九三九
計	三、一八〇、一八七

にして前旬に比し客車收入は二千三百七十七圓の減收、貨車收入は十六萬九千百六十三圓雜收入は一萬八千五百八十九圓の各增收で差引十六萬六千三百六十九圓の增收を示した

政府所有鮮米の 拂下實現は稀薄

內地米の拂下が先決

政府所有米は第一回五十萬石第二回卅五石の賣却を行つてをり政府所有鮮米四十二萬石の拂下げ如何は今後注目されてゐるが、目下の豫想では朝鮮米の拂下げ實況性は稀薄でその理由として次の如きものが擧げられ

一、今後有損れを豫想されるものは內地米で政府も內地米價格對策を第一に考慮してゐるが、朝鮮はむしろ供給過剩である

一、鮮米を拂下げるとすれば拂下米の內地移出を誘ふ結果となりむしろ先に內地米を內地で拂下げるを順序とする

一、鮮米の品質向上し貯藏設備の完全によつて長期貯藏の結果品傷みの懸念尠きこと

全南北に小雨

植付進まず懸念濃化

全南北の植付狀態が思はしくないので宇垣總督も心配し詳細なる報告を徵して居るが、卅日午前六時までには全州十三ミリ、木浦十一ミリの降雨があつたゞけでその後降り續いても居らぬらしい植付は進まない、來月五日までに雨が降らなければまづ平年作、十日までに降れば八割作、十日を過ぐれば五割收穫もどうかと言はれてゐる、まだそれ程悲觀する程でないが日一日と心配の度を高めて來た

移出小包郵便物

全鮮郵便局所で取扱つた五月中に於ける內地宛小包郵便物の移出申告數は四千五百四十四件、之が審査の結果、無稅品と決定せるもの三千九百五十三件、免稅品五百九十一件、有稅品は九百八十八件で其の出港稅額は九百二十四圓二十四錢

對ソ鮮產品賣込 極祕裡に進捗す

けふも玄白米引合到達

サヴエツト物品納入は頭質及び民間業者の積極的活動以來頗る進捗しすでは見本的商品を提出したほか直接契約を行つたものも相當金額に達してゐる模樣である、しかし乍ら鮮內當業者は納入物品の數量價格を發表するを回避し內地業者の進出するのを嚴重し警戒してゐる、これは內地業者に知れる場合は假令契約決定後もソ聯側から契約を破棄される恐れがあるため當業者は祕密第一主義の形である、しかして本日ソ聯通商部より實際に照會してきたものは見本として玄白米三千噸（約二萬石）を釜山港渡し石當り十七八圓で輸出され度くとあるが、之は價格安のため希望者少く交涉成立は困難視されてゐるが、鮮米が農業團體の注文を受けたのは注目されてゐる

下旬出超

【東京電話】大藏省發表＝六月下旬對外貿易概算調へ左の如し（單位千圓）

輸出	七五、一二六
輸入	七三、一一九
合計	一四八、二四五
出超	二、〇〇七

統制範圍擴張 支那香港包含

大阪滿蒙輸出組合で決定

【大阪電話】大阪滿蒙輸出組合では二十八日理事會を開き最近日支親善が緊密化せんとする折柄經濟提携の魁として統制地區を滿蒙のみならず中華民國香港に及ぼすこととなり右に伴ふ定款改正案を協議決定、來月十日の總會に附議の上當局に認可方を申請することとなつた

內地も未着手の 魚業稅制改訂

朝鮮は獨自的作成の要あり

地方稅制の改正に伴ふ魚業稅の改訂は根本的變革を期して成案を急ぎつゝあり過般各道廳の答申も纏まつたが、水產課山下課長は去る十一日から二週間に亙つて魚業稅制に關聯して內務省、農林省と打合旁々同時に神奈川、千葉、兵庫、長崎の實情を視察して歸城し次の如く語る

內地の各府縣別で行つてゐる業稅制に甚だしい異同があり、殊に舊藩時代の慣行が多分に採用されてゐるの統一を缺いてゐる、この實情に鑑み內務省ではしばしこの統一改正を企圖したが、未だ改訂の着手に至つてゐないやう、譯、朝鮮の魚業稅制に全然別個の立場から編成されねばならぬ

有賀頭取留任

有賀殖銀頭取は七月一日を以て第三期頭取任期が滿了するが四圍の事情は氏の辭任を許さず第四期留任も殆ど確定してをり七月二日附を以て辭令が出る筈

朝信の資金運用

不動產擔保貸が多い

朝鮮信託の信託規定四千八百萬圓の運用に就いては不動產擔保貸付が最も多く一千六百六十萬圓に達して居り次いで不動產投資が一千四百五十七萬圓あるが、これは不動產信託に關するものであり、有價證券投資は五百三十四萬圓と比較的少く、運用投資の內譯左のごとし（單位千圓）

▲有價證券 國債一六三、地方債一九四、社債一一五株式四、七八四

▲貸付 有價證券擔保貸二、二四四、動產擔保八、不動產擔保一六、六六八、公共貸七八、保證貸付五二五、信用貸付二、七五七

▲預ケ金六、二四三、其他

洋灰濫賣開始

內地品流入し 大口取引は一袋一圓割

セメント統制は朝鮮は別に協議することになつたが過般朝鮮小野田が獨自で操業をはじめて以來、內地の聯合會側は既往の聯合會積立金中より朝鮮移出セメントに對し補償金を支給し、朝鮮小野田切崩しをして居るので內地の聯合會側のセメントが盛んに朝鮮に流入し大口の取引は瀧水沖渡一袋九十三錢、仁川九十五錢、滿津でも九十四錢七割といふ安値であるが之等は主として淺野の製品であるが、これに對抗して朝鮮小野田も値を下げて賣り始め當初競爭しても一袋一圓よりは下げまいといはれたのがこれを割り込んだのであるから競爭激甚の程度も凡そ察せられる、しかしこの競爭も近く妥協が成立するものと見られて居る

優良炭採掘

滿浦線開通後

【平壤】滿浦線は明十一年前川まで開通するので江界無煙炭田の鑛區所有者は多大の期待をかけられてゐるが右炭田中に間新有鑛區は鷹見氏外一名位で他は全部總督府の保留鑛區になつてゐるので當初稼行するのは鷹見氏の一鑛區位でしたことがあるが現在では中止して滿浦線の開通を待つてゐる、鑛量は豐富でその上優秀な塊炭を產出し鐵道沿線まで一里乃至二里程度の近地點にあるので鐵道開通の曉は非常に有利になるので相當大規模に採炭が行はれるものと期待されてゐる

好條件に惠まれて 地場銀は有卦

上期鮮內銀行業績

鮮內地場銀行には大部分廿五日假決算を行ひ卅日が日曜日に當るので廿九日を以て決算を締切るが、鮮銀殖銀の特殊銀行をはじめ乙種銀行も米價高、不動產の値上りによる處分益金、蓮金泉集、灘高等に惠まれ預金貸出の利鞘縮少から來る利潤率の減少をカヴアし得たので業績著しく好轉してゐる、併し配當は何れも据置とし社內留保を多くして他日に備へる方針をとる筈である、なほ殖銀の如きは著しい前記の好條件に惠まれ產業金融關係の業績は近來の好成績にして回收も極めて順調に行はれてゐる

各銀徹宵決算

本月末を以て鮮內各銀行東拓朝鮮火災京電等の諸有力會社は上半期を締切ることゝなり二十九日及三十日は各銀行會社とも決算事務のため徹宵の狀態であるが鮮內の一般的好況によつて相當餘裕ある決算をなす模樣である

殖銀業績良好

殖銀の上期業績は不動產の値上りによつて產業金融方面には昭和五年以來の餘裕ある決算を行つた位であり、一方米高による農村のインフレは銀行取引の旺盛を來して舊は七月廿日頃開催の豫定

商銀配當据置

商銀は廿九日上半期決算を締切つたが上期業績は釜山商銀の買收もあり預金貸出共に增加し收益は前期より稍良好である、併し公表利益は前期同樣として利益金は全部社內保留に充當する方針で配當は鮮銀の諒解を得た上、前期同樣三分据置とする筈である、定時總會

金貸出何れも膨脹、金利低下による收益減をカバして餘りあるほどある、從つて總利益金に於ては前期よりかなり增加してゐるが公表利益は每期通り百五十萬圓前後を出す模樣で配當は九分据置となら

北鮮巡回見本市

京城商工會議所主催の北鮮地方巡回見本市は去る二十五日羅津、二十七日清津、二十八日羅南にて開市、大盛況裡に三十日午後三時十五分驛員一同歸城することとなつた

貯銀重役重任

貯銀では七月下旬の定時總會で任期滿了の重役木村和水、植野勳、迫間房太郎、木村雄次、監査役金秦淵諸氏の改選を行ふが何づれも重任の模樣である

米日小安

【ニユーヨーク二十八日發聯合】本日の米日爲替は前日に比し二セント安の二十九ドル九セントとなつた

落穗

梅雨期に入つたが湖南地方の水不足はまだ解消せず、水力發電も停止される有樣▲一方京阪は大水害が見舞ふて京都の如き平素に涸れてゐる鴨川が出水したとは何たる皮肉かまゝならぬは自然の力である▲去年は南鮮水害と近畿の風水害が前後して起つた▲南鮮の水不足もいつまでも續くものではなくまた皮肉にも何時水害と來るかは判らぬ▲三期留任の有賀さん▲此度留任すれば四期に入り若し之を無事任を終へれば二十年頭取業を續ける事になる▲こんなに長期の留任は財界では稀有▲他に人がないからだと言へばそれ迄だがさても有賀氏といふ人は運の良すぎる人だ

株式 小林取引店 京城明治町一
期米 吉村取引店 仁川本町三

株式 休日控へ 氣崩る

前場 休日控へのけふは海外財電も强調を期したが何分月末の事とて新甫待ちの氣分にて氣乘薄く東新一三六圓丁と七高六大新八四圓七と二高日產七四圓三と同事頭新二五圓一と持合つて寄附あとより安步調となり新東は四圓九と一圓一方氣崩れ大新も三圓五と一圓二安日產も三圓台に引弛み拓新は九圓三から五と手堅かつたが結局新東九安大新一圓一安日產五安鐘新同事節入一一八圓五と不勞に前場引

彈力は乏しい

海外財電はスチール三三弗八分七八分三高米棉八五錢高を報じ米日爲替も二九弗九仙と持合を報じてゐたが月末ではあり休日控への事とて市場は氣乘薄場面に利喰の外にはみる可き手口はなかつた材料があつて動いてゐる相場でなく仕手の小さな動きにつれてゐる相場であるから安いと云つても一寸下げてみると又も買付いて來るし思ひ切つて買込めない相場であるからそれ丈け反撥力も乏しい結果となつてゐる併し戾賣りが相當永い間續いて來た相場であるから根本に於ては相當の彈力性を加へてゐるとみてゐる向もあるが買方としては主力を失つてゐる現狀であり目先師の跳梁に任せてゐる時代であるからなか／＼立直り難い場面と云ふの外ないのではあるまいか銀行團が弗々株式に眼を轉じて來たやうであるが之が成行如何こそ今後の相場に最も大きな力を與へるものであらう新設會社の減資による整理も七月から八月にかけて行はれさうであるが之は過剩株式の整理には良策であるが之が顯在化して來たらそれをきつかけに現物から一崩れをみるであらうそこが絕好の買物となるとみてゐるやうだ

期新東は五圓五と東西同鞘で寄附も作らあと軟調を呈したので當所も六圓丁からジリ安とあつて五圓丁と一圓棒をひき日產も三圓台をのぞいて何住脆弱さを免れなかつた日產新の如きは今朝十九圓台を割つて十八圓八、九の唱へであつたが日產もこの所全く反撥力を失つたかたちである東株は下期の業績が現狀維持であつても從來の率からあつた損失補塡金五十萬圓がなくなるので大いに見直されて來るし增配の可能性さへあると云はれてゐる位であるから稚株も大勢底値をみせたし環境の急變もないとあればこの邊無碍に賣込めないところである而して明年度豫算編成に關しては軍部の要求が或る程度迄貫徹されるであらうから膨脹は必至であるが之を材料に賣ふにしては財界自體がまだ不活潑であるフランの安定で國際通過の不安は一まづ落付いたが北支問題はまだ片付かないとあつて仕手も日和見的の態度を持つ外ないやうな極度に金詰りとなつて持株の緊ぎに汲々としてゐる現狀ではあるが一面に於て金融筋の乘出し氣配もあつて何處かに明朗な氣分が醸されつゝあるやにも見受けられる新規の買出動はなくとも一寸下げられない場面ではあるまいか

◇…大阪短期引跡

大新	八三圓七	二	安
鐘新	一一三圓丁	二	安
日產	七三圓九	二	高
新東	一三四圓八	二	安

實物前場 ▲大島製鋼一九圓九▲櫻田機械一〇圓三▲帝拓二四圓四▲滿洲セメント六圓四▲日 …滿洲アルミ一八圓丁▲ホツプビール二圓四▲東亞殖產二圓七▲滿洲ビール三二六圓三（出來高二六〇）

東京國債市況 ▲甲五分利不申▲一回四分利不申▲二回四分利不申▲佛貨先浦不申

山源株式日報

銘柄	値	銘柄	値
盤城炭	四八・〇	朝鐵舊	四七・五
同新	一九・〇	同四新	九・一
三菱鑛業	一〇三・〇	金鐵	五五・五
同新	五三・六〇	同新	二三・五
入山炭	三六・五	京南鐵	二三・〇
同新	三三・五	京阪四新	八・三九
北海炭新	一八・五	京電	八九・五
日鑛	一〇一・五	同新	八八・五
同新	三九・七	瓦電	七九・二
朝無煙炭	一一五・二	同新	四〇・〇
朝鮮紡	二五・五	鮮銀	七七・〇
富士紡	六六・二	同新	八・七
同新	三三・六	殖銀	六八・二
東洋紡	一一九・〇	同新	三四・六
同新	八九・〇	信託	一一・五
內外綿	八五・二	鮮ビール	三三・二
同新	四三・五	朝運	二三・四
人造羊毛	一四・八	製紙	三三・四
帝麻	四四・六	製鍊	一二・〇
同新	二一・六	石油	一三・〇

山本株式現物店 京城府明治町二丁目

朝取殘玉（單位10）

店名	新東 賣	新東 買	日產 賣	日產 買
小林	三	七七	五	[illegible]
金光	一四	—	—	[illegible]
白井	三三	三三	[illegible]	[illegible]
全北	三〇	三三	一〇	[illegible]
大原	八〇	三三	[illegible]	[illegible]
德泰	三〇	五六	三	[illegible]
山口	三七	七	七	[illegible]
京證	一〇	三	二	[illegible]
成商	三	—	五	[illegible]
松山	—	五	一〇	[illegible]
古野	四五	九七	一〇	[illegible]
金益	一〇	四三	[illegible]	[illegible]
東亞	一〇〇	六	—	[illegible]
アジア	三〇	三六	—	[illegible]
第一	四九	—	九	[illegible]
立山	三〇	三八	[illegible]	[illegible]
丸星	三	—	[illegible]	[illegible]
丸玉	四三	—	[illegible]	[illegible]
新田	三六	三〇	[illegible]	[illegible]
內海	一〇	三五	[illegible]	[illegible]
白樂	—	三六	[illegible]	[illegible]
茲淵	—	—	[illegible]	[illegible]
山源	一〇	三	[illegible]	[illegible]

放射線

▲巨資を擁いて惱み拔いてゐる銀行筋が弗々株式に投資して來た地方銀行では之が表面化して來た一流銀行の出動の先驅と解してよいのではないか金詰りの株式界にとつては待望ものだ▲だがこの新甫はどうなる新甫出足は相當注目されてゐるが夏枯れ期に入るのだから市場の氣分も重い餘程好い材料でも出ない限りピンと來ない上方には鈍感となつて了つてゐるからだ▲現物界は極めて閑散しい殆んど動きらしい動きがないと云つてよい位だこのまゝでは矢張り一度は惡目をつけぬと整理が出來ないのぢやないかとは現物屋さんの言であるが或はさうかも知れぬ▲突込んで賣れずさりとて買向ふには力が無とあつては戾り賣り阻まれ無活氣の小相場に了る外ないかも知れぬもう大きな相場は望めぬ時代となつたその代り眞面目な投資家にはよい時期に入つたとも云へる▲有力な銀行筋でもこゝまで離株が叩かれたのであるからこの邊の時價なら七掛位の金融はつけてやつてもよいと云つてゐるさうだ現實にはどつか知らぬが株式に對する警戒は大分緩んで來たのは事實だ▲夏期に入るから急く事はない小掬いでもやり乍ら此相場に對する充分の休養をとる事だそれより相場でも忘れて了つて參禪でもする方が賢明かも知れぬ

大原現物店 （本日ノ）（正午）

銘柄	値
日魯漁業	[illegible]
同新	[illegible]
北ネオ水產	[illegible]
同新	[illegible]
日本產業	[illegible]
滿洲工廠	[illegible]
東洋バイ新	[illegible]
東京硫化	[illegible]
人造羊毛	[illegible]
同新	[illegible]
東滿パルプ	[illegible]
朝紡	[illegible]

新甫發會待ち

今朝は新甫發會待ちの人氣にて短

株式（廿九日）

銘柄	寄付	大引	高値	安値
朝取 前	[illegible]	[illegible]	[illegible]	[illegible]
同新 前	[illegible]	[illegible]	[illegible]	[illegible]
大新 前	[illegible]	[illegible]	[illegible]	[illegible]
新東 前	[illegible]	[illegible]	[illegible]	[illegible]
日產 前	[illegible]	[illegible]	[illegible]	[illegible]
鐘新 前	[illegible]	[illegible]	[illegible]	[illegible]
日魯 前	[illegible]	[illegible]	[illegible]	[illegible]
帝人 前	[illegible]	[illegible]	[illegible]	[illegible]
拓新 前	[illegible]	[illegible]	[illegible]	[illegible]
安取 前	[illegible]	[illegible]	[illegible]	[illegible]
日鑛 前	[illegible]	[illegible]	[illegible]	[illegible]
同新 前	[illegible]	[illegible]	[illegible]	[illegible]
東電 前	[illegible]	[illegible]	[illegible]	[illegible]
鋼管 前	[illegible]	[illegible]	[illegible]	[illegible]

朝取短期建玉表

銘柄	賣方	買方	建玉數
朝取	[illegible]	[illegible]	[illegible]
同新	[illegible]	[illegible]	[illegible]
大新	[illegible]	[illegible]	[illegible]
帝人	[illegible]	[illegible]	[illegible]
拓新	[illegible]	[illegible]	[illegible]
日產	[illegible]	[illegible]	[illegible]
日魯	[illegible]	[illegible]	[illegible]
安取	[illegible]	[illegible]	[illegible]

大株短期 / 大株長期 / 東株短期 / 東株長期 / 東京短期 / 大株短期喰合 / 東京短期喰合 / 東京現株

銘柄	寄付	大引	高値	安値
大新	[illegible]	[illegible]	[illegible]	[illegible]
新東	[illegible]	[illegible]	[illegible]	[illegible]
日產	[illegible]	[illegible]	[illegible]	[illegible]
鐘新	[illegible]	[illegible]	[illegible]	[illegible]
同新	[illegible]	[illegible]	[illegible]	[illegible]
帝人	[illegible]	[illegible]	[illegible]	[illegible]
日蓄	[illegible]	[illegible]	[illegible]	[illegible]
鋼管	[illegible]	[illegible]	[illegible]	[illegible]

東京現株：東株 滿鐵 同新 東新 同拓新 鮮銀 富士紡 日石 渾毛 [illegible]

米（廿九日）

仁川取引 / 大阪期米 / 東京期米 / 各地期米 / 大阪期米喰合

限月	當限	中限	先限
前場（一）	[illegible]	[illegible]	[illegible]
（二）	[illegible]	[illegible]	[illegible]
（三）	[illegible]	[illegible]	[illegible]
（四）	[illegible]	[illegible]	[illegible]
（五）	[illegible]	[illegible]	[illegible]
（六）	[illegible]	[illegible]	[illegible]
後場	[illegible]	[illegible]	[illegible]

各地期米：下關、兵庫、釜山、大邱、群山、木浦、南浦 [illegible]

品（廿九日）

△大阪綿絲 前場 / 六月限 / 十二月限 一〇一〇 一〇〇八 / △橫濱生絲 前場 當限 先限 / ▲現物最優等 五九五円

△大阪棉花 / △大阪人絹 / △大阪砂糖 [illegible]

外電（廿九日）

倫敦金塊 一四一志三片二分ノ一／倫敦銀塊 三片丁度／米棉 八十四錢高／印棉 六錢高／スチール株 三三弗八分ノ七／アナコンダ株 三三弗八分ノ七／米日爲替 二九弗九仙／英米爲替 四弗九仙八分ノ三

金融（廿九日）

△日銀帳尻 發行高 正貨準備 預金高 貸出高／△東京コール 翌日拂 無條件 普通／△鮮銀帳尻 發行高 正貨準備 保證準備 [illegible]

各地正米市況

仁川（小高）在米の漸減と期米高をよくして手持筋に賣惜しみの態度を持續してゐるが內地不賣から商內は相不變不間滑を示してゐる丸仁三等廿七圓九十錢四等廿七圓七十錢一等白米十一圓九十五錢

地名	等級	値
釜山（十錢高）	四等	二六、一〇
釜山	出來高	一〇〇〇（出廻三〇〇〇）
大邱（廿錢高）	四等	二七、五〇
群山（十錢高）	四等	二六、〇〇
木浦（不變）	四等	二六、五〇
南浦（不變）	四等	二七、五〇

京城綿絲布

三A 五百一〇〇 太エ／龍 三百〇〇 金剛山 三百〇〇／鷄 三百〇〇 [illegible]／長鼓 三百〇〇 煙宮 三百〇〇／瑞鶴 — 大首／花龍 — 飛犬／世榮島 八一〇 月陸／改良 一〇七〇 改良／金九龍 — 公會堂／五枚稀子 — 四ツ綾／三友R — 金明太／竹 四〇 睦月／双頭 —

仁川朝米本玉（二石）

店	賣方	中	買方
中	[illegible]	[illegible]	[illegible]
先	賣方	先	買方

仁川府海岸町三丁目 朝鮮取引所米穀部取引員 ○桑野健治商店 電話長三九番六三九番

現物專門 京城府明治町 今秋田株式現物店 廿九日午時一時調 電話本局 4820 4821 4822 4823 4824 644

銘柄	値	銘柄	値
鮮銀	[illegible]	東邦電	[illegible]
同新	[illegible]	東新	[illegible]
殖銀新	[illegible]	帝人新	[illegible]
朝鐵新	[illegible]	大同新	[illegible]
京電	[illegible]	帝麻新	[illegible]
金剛新	[illegible]	三菱新	[illegible]
東亞新	[illegible]	北炭新	[illegible]
東拓新	[illegible]	日石新	[illegible]
東亞殖	[illegible]	鋼管新	[illegible]
パルプ	[illegible]	大島鋼	[illegible]
金融紡	[illegible]	日蓄新	[illegible]
ホップ	[illegible]	滿鐵新	[illegible]
朝鮮紡	[illegible]	阪神二	[illegible]
日糖新	[illegible]	淺野紙	[illegible]
人肥新	[illegible]	群產新	[illegible]
電化新	[illegible]	日毛	[illegible]
帝糖新	[illegible]	同毛	[illegible]
製鍊	[illegible]	京阪四	[illegible]

期米 阪地高に刺戟され 新高値躍進

好順氣に高ナグレ

前場 今朝阪地は北九州から中國にかけての水害で俄然上放れを報じたるも當所は中分なき好順とあり末團係で案外買氣鈍く當中出來ず先七圓九十二錢と前日の止値より僅か五錢高に寄附き之も阪地が大洪水に依る京都市場の立會中止と報じるや急に押上げ、益々躍騰するので二節八圓九錢から四節は十六錢と新高値吹き上げたが買方の利喰商賣物で五節は忽ち八圓七五錢と氣崩れを呈しアトは連節この邊に保合ひ引際は三錢と商勢頗る不良に納會した

新甫下鞘豫想

今度生れる九月限は眞の天災期であるが早場の新米は弗々賣出して來る限月とてさう無茶な上鞘に買進み難き相場である殊に本年は値の居所が高いのと內鮮共に植付は概して良好を呈し滿田豐作の見込ない情勢にあるので買方も警戒を要すると同時に稍々買ふて中限と同鞘が動もすると一、二十錢下鞘でないかと見る向が多い

水稻被害甚大

今朝阪地が俄然上放れを演じた原因が北九州から中國にかけての大洪水に依るは勿論京都では豪雨のため定期市場は遂に立會中止となり五條の橋が流失した模樣である同方面に於いては既に植付せる水稻に濁流にさらはれ苗代は目茶苦茶になつた箇所が多く本年稻作に付ては相當の被害は免れない狀態である

整理商內のみ

阪地は北九州から中國京都方面にかけての大洪水に依り相場は俄然好轉して新高値に吹き上げその餘波を受けて當所も再び廿八圓十六錢と躍進せしが何分本日に前場限りの納會とて新規に買進む者が尠なく吹値に寄る賣方の利喰ひを喚起するの狀態であつた從つて相場は只月末關係に依る各取引店の整理的商內で相場に一高一低を繰返すの餘儀なき狀態であつた

九限は如何

今度生れる九限の相場が如何なる趨勢を辿るかは無論豫測を許さないも前年の九限に付て見ると二十三圓四十錢と中限より二十九錢の下鞘に發會し安値二十三圓二十九錢で納會は二十七圓七十四錢と暴騰して居る而して之れが原因は無論內鮮共に歷々天災に襲はれ作柄成績の不良に起因するは云ふまでもないが一面には政府の積極的米の買上げに依り現物界に有病れを見た事もその一因となつてゐるして見ると本年は前年より更に現物界は有病を呈し然かも人氣は頭上の好順により賣り崇はれてゐる降として本年の九限は俯高調を維續しその代り値の居所が高い丈け中限から期近に廻ると下り坂に向きを安納會を遂げるのでないかと觀測する玄人筋もある

声鞘

▲大阪四〇錢五〇錢▲東京三五錢四〇錢▲神戶三〇錢四〇錢▲下關四〇錢五〇錢何れも下鞘豫想

湖南植付悲觀

朝鮮米の寶庫と云はれる湖南地方の旱魃に付ては用水の欠乏甚しく水力電氣も發電を中止するの狀態となつて居るのみならず今朝仁川觀測に達した同方面に於ける雨量に木浦十一ミリ全州十三ミリ位で低氣壓は最早日本海に移動し本日に天候が快晴に向ふだらうと云ふ事であつた從つて若しもこの調子が永續すると同方面に於ける植付は不能になりはせぬかと頗る憂慮されて定期寄に於いても賣方は二股警戒氣味である

米界六感

政府の古米拂下げや植付成績の良好を安い所を賣込んだ連中はもう大抵逃げ退いてしまつた▲して見ると相場がこの邊に一服商狀となるのは當然かも知れない▲所に一つ賣方として注意を要する事は買方が相場の吹いた所を透さず利喰ひし押目を狙ふて居る者の多い事である▲元來相場と云ふ奴は上げても下げても勝つた方が調子に乘つて有頂天になると其所に始て天井が底入れを論するものである▲然るに現在の買方は何所の市場は玄人が多い丈けに賣方に乘じられるやうな間隙が少しもないのみか賣方側が賣米を要求すると買方主力が惜げもなく解合ふてゐるが如きは尙將來に强味を有する相場と解するの外ない

開業御挨拶

謹啓 私事今般仁川㊕取引店の商號及權利義務一切を擧げて繼承其まゝ來る七月一日より經營致す事に相成候に就ては前業以來の店員一同と共に渴利各位の御賓托に副ひ奉るべく至誠一貫一段の努力を以て經營に專念の覺悟に候間從前通り御眷顧御引立の程切に奉悃願候 敬白

仁川府本町三丁目四番地 朝取米豆部取引員 ㊕取引店 吉村榮左衛門 電話七〇七・二 五八・一五九・七〇二 市場專用 一・二九

謹啓 小生營業中に格別の御愛顧を蒙り誠に深謝候陳者今般仁川㊕取引店の商號及權利義務一切を支配人吉村榮左衛門へ讓渡仕候に就ては小生同樣同人の將來に對し御援助御引立の程偏に奉希上候 敬具

朝取證券部取引員 ㊕取引店 小林幹三 京城府明治町一丁目

相馬大作（106）

桃川燕雀演 鈴木清畫

圖星を指す一言

秀之助は沸え滾り返る胸の裡を强いて押鎮め、最早江戶に用の無い身の上、此儘江戶の地を發足したら、又何時舞ひ戾るか判らないので、一度恩師平山先生に面會をして、此世の名殘を惜んで行かうといふ氣になりました。

津輕越中守を殺害してから三日目、折あしく秋雨の降る中を、夜中窃に闇に紛れて、築地のお中屋敷へ忍んで來た相馬大作……。

破れ合羽に饅頭笠、四方に心を配りながら來て見ると、表御門は閉されて居るから、裏に廻つて見越の松に飛び付き、塀を越えて、中庭へ降りたが、元より屋敷の中の案內は心得て居ます、人の目に立たぬやう忍び忍んで、平山孝藏先生の住居の裏手に廻り、明戶を押して見ると、何の故障もなくスーツと開いたから、中に入つて植込の蔭に身を潛めて居た。

と謂ふのは平山先生、夜中に必ず一度は便所へ立つ、それを知つて居るから其時お目に掛らうと、茂つた葉の蔭に雨を避けて、先生の出て來るのを待つて居ました。

兎角する內、追々夜が更けて、手近い寺の鐘が九ツを打つ。ガラリと雨戶の開く音が聞えたから、首を延ばしてそつと窺ふと、果して小用に立つた平山孝藏先生、雨戶を半分計り繰つて、手水鉢の水で手を洗ひ、空を仰いで、

孝「おう、宵の內は秋雨が降つて居たが、何うやら霽れさうな空模樣になつた、明日は天氣になるかも知れぬ」

と獨り言を言ひながら空模樣を眺めて居る。

秀之助がバラ／＼と木蔭から飛び出して、

秀「お師匠樣、お懷しうございます」

孝「……誰だ」

秀「はい、尾崎秀之助でございます」

孝「えツ、秀之助か」

ハツと思つて四方に氣を配り、

孝「秀之助、其方はまだ江戶に居つたか」

秀「はい」

孝「兎も角此方へ上れ、イヤ、心配をするには及ばぬ、俺は何事も心得居る、其の手水鉢の水で足を洗ひ、其の手拭で足を拭いて、さア此方へ來なさい」

秀「はい」

言はれる儘に足を洗ひ、平山先生の後に從いて居間へ入ると、平山先生は重々しい調子で、

孝「秀之助、過日砂村の南部屋敷に於て、津輕越中守の一命を取つた覆名の士、相馬大作とは其方であらうが何うぢや」

と圖星を指した一言、秀之助は兩手を突き、

秀「恐れ入りましてございます、如何にも先生の御推察に違はず、越中守殿の一命を申受けたは、此の秀之助に相違ございません」

孝「アヽ、さうであらう、津輕殿の變事を耳にした時、ハテ大名を殺害するとは容易ならぬ事であるから、何の意趣遺恨かと一時は驚いたが、段々考へて見れば南部津輕兩家の不和、殊に今度の檜山一件に就て、或は南部家の家臣が殺害したに相違ない、それには其方を措いて他にないと、窃に我が胸の中でのみ問ひ答へて居つた、それに就て當人は何處へ參つたか、此無事に江戶から逃げて呉れたかと、其方の行方を心配して居つた處ぢや、能うこそ無事に戾つて呉れたナ」

秀「はい、有難う存じます」

孝「然し、秀之助、其方の遣つた事に無理はないが、尙は十分に心得ねば相成らぬ事がある」

と平山先生は一膝進められた。

京城日報
朝刊　夕刊六十
發行兼編輯人　印刷人
京城府大平通一丁目　京城日報社

國際評論

七月號

國際金融政治の新局面……動川啟郎
世界に於ける定期航空……戸川啟治
支那の合作社運動……水野成
開島は建て直る……嘉村龍太郎
歐洲國際關係の新情勢……松田道一
ダニューブを繞る對立……鈴木東民
NIRA無效判決……谷 圭二郎
フランス金本位制の動搖……島田英一
岡田内閣居据りと新黨……平川鐵次
比島に於ける日本人問題……柏 米太郎
伊エ紛爭地帶を觀る……佐野剛太郎
モラエスの人物並に作品……會田慶佐
『英國の紳士』ボールドウイン……小池英二

定價五十錢　送料三錢　第二八〇頁

東京市麴町區内幸町一ノ三大阪ビル　日本外事協會發行　振替東京一九五五

設備完全なる專門店

アート高級萬年筆

金一圓五十錢以上二ケ年間保證付

米澤萬正堂　京城本町

なんと云ても靴墨は

サンエッチ靴クリームに限る

HHH　最高級品

本舗　東京　大阪　新藤商店

朝鮮と滿洲案内

朝鮮及滿洲社編纂＝五月初旬發行の最新刊＝四六版七半ポイント四十八詰十九行六百餘頁＝一册五圓送料二十四錢＝京城蛤洞朝鮮及滿洲社發行本書は「案内」と題するも朝鮮と滿洲の概況又は觀と題すべきもので此一册手にすれば鮮滿は一眸の中に展開するのである。特に地理、交通、都邑を詳しく說いてある、鮮滿旅行者必携の好評說である。但し手前味噌を並ぶることを省き京城日報の本紙に對する批評を左に掲ぐる。

（京城日報の批評）月刊「朝鮮及滿洲」誌上での釋尾東邦氏の獨特なペンの世界は一般に周知なので今茲に說かないが同氏の最も大きな功績は寺内總督時代に百卷に近い尨大な朝鮮古書刊行を完成したことで該叢書が史家及び學者間で不斷に珍重されてゐることに今更言ふまでもないが又このほか同氏には「朝鮮併合史」の大著を初め「朝鮮の研究」其他數種の編纂著書がありこの種の方面の足跡も實際大きいのである。今又、好著「朝鮮と滿洲案内」に接し一ケ年近くに亘る同氏の努力に依る内容の豐富整備と資料の精確に敬服を禁じ得ないので、事變以來日滿の中樞的位置を確保する朝鮮の重要性が加速度的に加はると共にこれが紹介解說の良書は尠くないが、鮮滿の實狀を一册に纏めて解說紹介したのは恐らく同書が嚆矢のやうに思へるのである。内容「朝鮮及滿洲の兩篇に分類し、更に各篇は（一）地理（二）沿革（三）文化（四）都邑（五）交通（六）產業、農業、工業、商業、貿易、林業、水產、鑛業（七）金融（八）行政（九）財政（十）警察（十一）國防（十二）司法（十三）教育（十四）衞生（十五）宗教（十六）社會事業（十七）風俗、習慣（十八）結論等の十八章に分類記述されてゐる殊に資料の精確と行文の明快に同書の特徵であるが、滿洲方面の資料は釋尾氏自ら同地に赴いて蒐集したものである上、又全頁に同氏のペンと呼吸のかゝつてゐない頁のないことが容易に窺へる今日、鮮滿の精確な認識を深める文獻として是非机邊に備へ日常の便覽に供するに恰好の良書である。

朝鮮併合史

本書は釋尾東邦氏の著で大正十五年の發行であるが、發行訂正を加へ四版を重ねた、始政二十五年を記念すべきものに於て朝鮮併合の依て來りし由來と併合當時の經濟眞相と併合後の朝鮮を回顧し對究するには本書を措て他に求むることは出來ない。定價八圓六十錢であるが此際直接申込まるれば六圓五十錢にて頒つ送料四十五錢、發行所京城蛤洞朝鮮及滿洲社

當社□□鮮新聞が本書に題せる批評を左に掲げて手前味噌の宣傳に代へる。

朝鮮新聞の評に曰く釋尾東邦氏が多年の間、心血を濺いで執筆せる朝鮮併合史が愈々刊行せられた、千數百餘ページの大著述で氏が自序せる如く、確に氏が朝鮮生活二十有餘年の間に直面し援聞し研究し得たる政治上社會上の智識を傾倒したものと思はる、併合史と云ふより寧ろ朝鮮近世の政治史である、先づ李朝の初期を概述し其末期、日清戰役後の李太王其波瀾曲折多き親政、太院君閔妃の深刻な政爭を叙し爾來十年間の政權爭奪と國際交渉の跡を述べ、日露戰後にかける帝國の統監政治より、一轉して日韓併合の事に至る、其間英邁なる伊藤公の保護政策と寺内伯の武斷政治と之に對し才氣縱橫なる李太王を中心としてかの李完用、朴泳孝、宋秉畯等の活躍せる劇的の場面と、此間にかける朝鮮及び内地で高潮せる輿論を對照し、當時の機密文書又は直接關係せる人々談話、宣教師の報告等、悉く事實に立脚し、一切の政治關係を辭傳に書いた處は此書の特色である、寺内總督の武斷政治、世界的思潮のために勃發せる獨立騷擾に激せられた民心の大動搖武斷政治より文化政治への進展、齋藤總督水野總監の就任の經緯、南大門驛頭の爆彈の慘事より今日に至るまでの施政を政治上より又は思想上より觀て忌憚なき批評を加ゆる一面には、反國家的の共產主義や、獨立論や、朝鮮併合の意義を沒却する自治論が朝鮮統治と絕對に相容れざるを論斷し、堂々と平素の抱負を述べたる處は大に敬服に價する、從來の著書が多くは間有り觸れた材料によりて編纂せられたるに反し本書は釋尾氏の努力で官邊の機密に觸れた政治及び外交の文書より、内地各新聞の評論は勿論英米各新聞の評論、其他内外各方面の政治家、學者の朝鮮併合に對する觀察を列記して特に當時の民間志士の裏面的に活躍せる實狀を詳記して異彩を放つて居る氏が雜誌經營の傍ら斯の如き大著述を完成せし努力に對して何人も敬伏する所である。

商業登記公告

株式會社朝鮮殖產銀行（變更）昭和拾年六月拾日左記社債償還ニ依リ其ノ社債總額ヲ左ノ通リ變更ス第百參拾八回社債發額金壹百七拾二萬圓也

右昭和拾年六月拾一日登記

平壤地方法院安州支廳

白頭山特産　美味美色　高速度滋強飲料　朝鮮土産

ツルチュク

諸能學壇の國寶的存在

野上豊一郎著

解註 謠曲全集

本日〆切

各卷裝幀別　豪麗全六卷　豫約大募集　各册二圓一時拂僅かに十圓

内容見本部呈　賣物全國有名書店にあり

各流宗家は擧つて推挽し國文學界の權威は一致推讃し、能評壇の大家、謠曲愛好の名流はスクラム組んで絕讃し、藝苑の名手、大衆文壇の巨人、其他凡ゆる階級の識者は讃仰して已まないといふ素晴らしさ我々は是以上に訴ふる言葉を知らない。只日本にたつた一つしかない全集にして、「いつかきつと必要となる全集」であることを斷言し、未曾有の此好機を逸さないよう、誠意を以て御注意するだけである

お待ち兼ねの　第二卷配本近し

全集界の一新機軸
全（卷）册ごとに、表紙、見返し、扉全部の意匠を變更。是は永く一家に傳へるべきものたると、室内の裝飾品たるべき見地から能畫界の第一人者松野奏風氏を煩はしての一大奉仕。

申込方法至極簡單
一、豫約申込者のみに頒つ
一、第一回配本（一册）と同時拂込金五十錢（第一回一時拂込の方は九圓五十錢）
一、送料十四錢。
一、締切　六月卅日

東京驛前丸ビル（振替東京二四）

中央公論社

ミツワ石鹸

眞に肌膚毛髮を洗ふに適した石鹸は

化學上の純石鹸

である上に香ひが良く、色澤が冴えて、力のある細い泡沫が立つものでなくては、大切な肌膚や毛髮を洗ふに適しません。

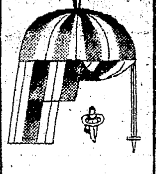

肌膚を洗ふ石鹸は緩和な作用が肝要

泡沫立が細かく

作用が緩和で、洗落した時に石鹸分を殘さないで、後がヌラつき、ガサつかないで、さらりと汚垢を落さねばなりません。

此石鹸には優秀顯著なる特徵を具ふ

溶良く溶崩れず

溶解頗る適度で用ひ心地はさわやかに、淸々とした心持が得られ、而も中途に溶崩れず、終ひまで用へて頗る德用です。

品質に比べて値の廉價な家庭實用品

御贈答用としても各御家庭で喜ばれる

ミツワ石鹸

石鹸の純粹度といふ事と作用の強い緩和いといふ事とは全く別で、原料の配合と工程の如何に依つて、其間に著しい等差を生じます。
ミツワ石鹸は純粹な上に特に其作用が緩和いのを特長とします。荒易い邦人の肌膚に缺かされぬ所以です。

本舗　東京・兩國　◎丸見屋商店

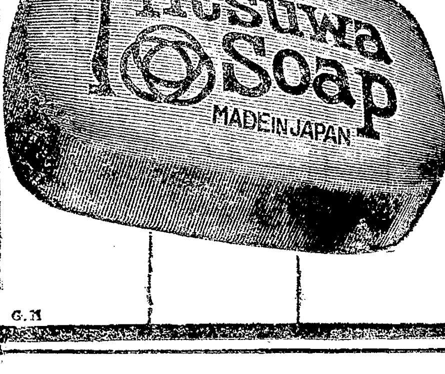

G.M

提携の基礎成り 北支の天地朗か

幾多の重要使命を果して 土肥原少將いよく離平

【北平廿九日發電通】過般來北平に滯在して北支問題及び察哈爾事件解決交渉の衝に當り日支問題の好轉に最も重大なる使命を果した奉天特務機關長土肥原少將は愈よ三十日午前八時十五分北平發歸任することゝなつた、同少將の出馬により關東軍、天津軍及び北平陸軍武官室の三者が完全に一體となり、日支提携の具體的なる偉大な足跡を印し東洋平和延いては萬邦協和の基礎を築きたることは眞に前例なき大成功である【寫眞は土肥原少將】

同少將に依つて解決されたる具體的諸問題としては
一、北支より國民黨、藍衣社その他排日抗日の機關を撤へし排日運動及び反日滿教育を施して日支兩國民を惱ました問題を一擧に根底より掃滅したこと
一、國民政府成立後殆んどその後を絶つて居た日本人の軍事、政治、經濟各部門に亙る顧問を招聘に決定せしめたこと
一、排日滿色濃厚なる中央系の于學忠軍を河北省外に撤退せしめたこと
一、熱河國境より支那軍を完全に後退せしめたこと
一、北支產業開發、日支貿易調整特に綿鐵、炭鑛、水力電氣、鐵道等の重工業、鑛業並に綿花、羊毛等の纖維工業關係諸事業等が具體的に提携進行しつゝあること
以上の如くであり且北支首腦者たる政務整理委員長王克敏氏、河北省政府主席商震氏、察哈爾省主席代理秦德純氏等と完全なる握手が出來、右諸氏に依り前記各項の實現促進が極力努められつゝあり、特に閻錫山氏も豫ねて信念に基き側面より援助を惜まぬ旨表明し來れるが故に北支の天地は日支提携の實行を前にして茲に明朗なる將來を目前に迎へることゝなつた

佛伊陸軍提携

英獨海軍協定締結に憤慨して 佛伊兩國 陸軍首腦者が會見

【ローマ二十八日發電通】フランス陸軍參謀長ガメロン將軍は、二十六日朝ローマに到着し翌二十七日午前イタリー陸軍參謀總長バドグリオ元帥と會見、午後は更にムツソリーニ首相と會見し長時間に亘つて密議を遂げ、二十八日パリへ歸還の途に就いた、協議の內容は極秘に附されて居るが
一、佛伊陸軍の完全なる提携
一、歐洲平和の確保手段
一、今秋頃イタリーとエチオピア間に勢力抗爭が行はれる場合
等の範圍に亘つたものと解される
斯くの如く佛伊兩國が提携を見るに至つたのは英國が單獨にドイツとの間に海軍協定を結び、ロンドン宣言並にストレーザ會議の英佛伊三國共同宣言を蹂躙せるに憤慨せる結果なるとは豫想に難くない

討匪狀況

滿洲國、五月中

【新京廿九日發聯合】軍政部調査によれば五月中の全滿匪賊數は二萬三千八十五、匪首三百六十六で四月中に比し著しき減少は見せてゐないが、大頭目逮捕後射殺した者頗る多く、匪團は大なる損害を受けてゐる、その狀況左の通り

討匪數累計 一六、三五一
入興密匪 八六
【匪賊損害】
死者 五〇五
負傷 六三四
捕虜 二二

これに對する滿洲國軍の損害は戰死將校三、戰死下士兵二〇、負傷將校八、負傷下士兵五三

外地米調査會

五日再開さる

米生產費調査會小委員會は七月十日より再開に決定、二十九日農林省より總督府へ通知があつた、依つて同會委員及び幹事である矢島農林局長、山澤殖產課長、石塚技師は來る五日調査資料を携行東上の豫定である、因に山澤殖產課長は郷里直江津より直行する

朝鮮市街地計畫令中 第二章の施行規則

七月中旬に實施か

本春公布された朝鮮市街地計畫令中第二章の地域及び地區の指定、並に建築物等の制限に關する規程の施行規則は同令の公布と共に規則の立案に着手し、爾來愼重に審議を進めてゐたが、このほど成案を得て目下本府法務局に回付し審議中であるが、四十一條から成る朝鮮市街地計畫令第二章を根本として、市街地に於ける建物を衛生保安、防水火等を基礎に置いて探光市街地の美觀が加味され、建物の高さを最高二十一米として石造、コンクリート建等と木造等區に分されてゐる、一方都市の美觀を傷つけるものとして各地に問題となつてゐる看板、廣告塔の高さも自然これに依つて制限が加へられることとなる、この施行規則は七月中旬までには實施されるものと見られてゐる

國際聯盟の判定

一方的條約廢棄國には 政治、經濟的制裁を加ふ 非公式に發表確言

【ゼネヴァ廿八日發電通】國際聯盟法制委員會は條約の一方的廢棄に對し國際聯盟の執り得る手段につき國際諸法規を綜合研究した結果二十八日非公式に判定を發表した

聯盟は當然その規約により一方的條約廢棄國に對し經濟的、政治的制裁を適用する權能を有する旨を確言した、併しフランス政府が右制裁適用勸告には理事會の全會一致を必要とする旨の主張をなしたのに對しては、同意を與へぬ旨併せて發表した

行幸に輝く 士官學校卒業式

【東京電話】陸軍士官學校第四十七期生に中華民國第二十四期留學生、滿洲國第二期留學生の卒業式は二十九日午前九時から畏くも天皇陛下の行幸を仰ぎ擧行された

天皇陛下には午前九時二十分宮城御出門、士官學校に着御、卒業生三百三十名、中華民國卒業留學生十六名、滿洲國卒業留學生八名を御親閲、それより優等學生の講演を御聽取遊ばされ、午前十一時式場に臨御、中島侍從武官を通じて優等學生九名に恩賜の銀時計を御下賜あらせられ同十一時五十分 陛下には還御あらせられた

なほ本年は滿洲國皇族溥傑、潤麒兩氏が優秀の成績を以て御卒業あり、溥傑氏は優等生として林陸相より軍刀滿洲國大使館より金時計を授與された

宇垣總督の南鮮巡視に隨伴して(終) 平記者

舌端に躍る 總督の熱意

各地で多大の感銘を與ふ

全州地方改良訓練所に赴いた總督は馬渡主事の案內で施設全般を見たのち、實習生を一堂に集めて

昨年當訓練所が開設されたので是非來て見たいと思つてゐたが第一回の實習生の居る時にはその機會を逸す今回漸く巡視した次第である、種々聽取し實際も見たが、仲々よく出來てゐる、諸君はこの立派な設備で腕を磨き自己のものだけにせず、郷里に歸つてその精神、その技術を普及して欲しい、お互の郷里を立派にすることは朝鮮を立派にすることであり、延いて日本全體を

立派 にすることであつて之が自分の狙みである、改良訓練については、先生方から十分教へてをることであるから、自分からいふ必要もないが、參考のため少し許り話したいことがある、昨年來二、三の知人から「朝鮮は世界で一番いゝ所」だといふことをきかされた、それで「さういふ風にしたい希望だけはもつて努力してゐるが現在世界一といふのは一寸話が誇大に過ぎる」といへば斯う答ふるのであつた『日本は世界一の國である國體は申すまでもなく、治安といひ、社會機構といひ、その他一々枚擧に遑がないが

各國 人類望の的となつてゐる、ところが內地は土地が行詰つてをるが朝鮮は地味が豐かで廣い、しかも內地で出來ない棉とか細羊とか貴鑛物とかその他種々のものが產出する、おまけに朝鮮人は純朴で實業だ』と感ぜられる程と思はれるのだ、氣候もまたよく洛東江流域では胡爪など大分縣や熊本縣より二週間も先に出來る、日照の關係から短日月で成長するものであらうと述べ續つて支那や滿洲國の實情に及び更に結をつゞけて

朝鮮は內地と異つてこれから本格的の開拓に入るのであるから伸びるのもこれからだ、だから

半島 の前途は晴だ等とくだらぬことを考へず、我々は——諸君もこの僕も同じだが、朝鮮開發に努力し眞に世界一の樂土の建設に努力しよう、何らか確りおやり下さい

と訓話を結んだ

☆★☆

これから全北道廳に向ひ同所で豫定の視閲を行ひ晝食をすましたのち會議室に全廳員を集め大要左の如き訓示を行つた

全州は三度目の來訪であるが、その度に改良進歩の跡が着々現はれてゐる、私は誠に愉快に思ふと共に深く感謝してゐる、今回全北は南三郡を巡視したが本府において

唱へ てゐる主旨が最前線まで行き渡つてゐる實狀を眼の邊り見て、誠に涙ぐましく一段と感激した次第である、何うか貴方々が全北の中心となつて一層の奮闘をお願ひする、從來、上の役所は命令監督が主であつたが、更に指導する——手をひき腰を押すやうに、親切に導いて目的地まで連れて行くことが必要であつて、また更に感激、感謝をもつて事に當るやうにしなければならぬと思ふ、閣下、各位も何うかこの主旨を體して

充實 の上に充實、光輝の上に更に光輝を添へられんことを望んでやまぬ次第である、最後に一言附加へたいと思ふのは今秋當地において師團對抗演習が擧行されるが、その際は貴きお方は申すまでもなく內地の知名の人も全鮮の軍人も多數來られることであるから、この好き機會に全北の野を土地を否、人を事業を認識していたゞくやうにして貰ひたい、兵事のことは獨り軍事關係のみがやるものではないといふことを良く肚にいれて萬遺漏なきやうに願ひたい

これに對し高全北知事から挨拶あり、道廳を辭して全州高普に赴き全生徒の軍事教練——分列式を觀閲したが、宇垣總督は炎天下の壇上に立つて、こゝでも熱辯をふるつた、すなはち

諸君が身を修め學術を磨くことは校長先生や諸先生方に一任してゐることであるから、私からは申述べぬがこの機會にかねがね考へてゐることをお話したい

全州 の高普といへば誰の頭にもピンと來る、それはいゝ意味でない、思想的に極めて惡い意味である、自分はさう承知してゐる、しかしそれは過去のこと——過去はさうであつたであらうと思はれることなのであるが近來はさうでない、全鮮でも立派な學校の一つとなつてゐる、現在の更生の名譽を一時の席名に終らせることなく

將來 に向つて愈々培つてゆくやうに願ひたい、次に耳に入れておきたいのは朝鮮の前途は希望に充ち光明に輝いてゐるといふことだ、そして諸君はこの朝鮮を將來その双肩に荷つてゐるのだ、諸外國は思想的にも、經濟的にも、政治的にも行詰つてゐるがわが

日本 は萬世一系の天皇陛下がしろしめされ各方面とも駸々乎として發展してゐる、外の國を見てごらん、政治の中心は常に移り、國民はその歸趨に迷ふ狀態であるのに、わが國だけは常に不動確固たること磐石の如しである、日本は後進國であつたから歐米の文化を取入れたことはある、しかしこれを良く消化し同化して、わが國獨特の文明とし、先進國と水平面に達し物によつては更に百尺竿頭

一歩 を進めてゐる、最近、日印會商、日蘭會商等諸種の會合が開催された、これは貿易において、わが國の製品が安くて立派なため他國品が壓迫をうけた結果であつて躍進日本に對する諸國の悲鳴である、而して朝鮮を見るに治安は徹底し文化は日に月に進み農村はモリ〱と更生の途上にあり、內地に出來ぬ產物が特產され、勞銀が安くすべての條件が事業に適してゐるため內地の資本がどし〱

半島 に投ぜられて今や朝鮮は飛躍し光輝ある、明朗なる力みつ現狀に到達した、諸君は朝鮮の前途を悲觀し暗く思ふことは無い、若しさうしたくだらぬことを考へ明朗なる思想をもたぬものがあるなら、現在、今こゝに總督の前にその暗い思想を全部吐き出して總督の思想と入れかへて貰ひたい

☆★☆

かくて總督は同校を後に授產場を視、裡里から汽車で大田に向ひ五日夜を儒城溫泉の鳳鳴館に投じ、初めて釜山出發以來抱へてゐた懷爐をすて、六日は大田の郡是製糸工場を視察して歸城した、僕は六日朝、總督に勸められて鴻池海軍大佐と共に儒城郊外の農村青年男女の訓練所を特に視察したが、同所の內容の充實してゐるのには驚いた、次の機會に全州の地方改良訓練所と併せ報ずることを約して今回は筆を擱く(寫眞は總督)

定期陞叙並に 郡守異動

廿九日附で發令さる

高全北知事の高等官一等陞叙をはじめとし各官の定例陞叙並に一部郡守の異動は次の如く廿九日附で本府から發令された

本府辭令(廿九日附)

本府全羅南道郡屬 崔祥鳳
命全南高興郡守(七等)
本府專賣局屬 崔周永
命全南潭陽郡守(七等)
本府全羅南道郡屬 孫宗權
命全南光陽郡守(八等)
本府全羅南道郡屬 李漢昌
命全南莞島郡守(八等)
本府郡守(全南高興) 朴道淳
命全南寶城郡守
同(全南長興) 金永壽
命全南道務安郡守
同(全南莞島) 李源昌
命全南長興郡守
同(全南光陽) 朴埰奭
命全南康津郡守
本府江原道郡屬 黃恒根
命江原旌善郡守(七等)
本府江原道郡屬兼本府江原道警部 金時明
命江原洪川郡守(七等)
本府江原道郡屬 李起明
命江原華川郡守(七等)
本府郡守(江原旌善) 咸基奭
命江原寧越郡守
本府全羅北道知事 高元勳
敍陞高等官一等
水原高農教授 植木秀幹
陞敍高等官二等
本府師範學校長 鳥飼生駒
同 津田信
京城帝大豫科教授 黑田幹一
勅任官を以て待遇せらる(各通)
本府典獄 簗田長平
公立高普校長 土井寮市
同 原田美馬
公立高女學校長 對馬助三
公立實業學校長 立間直人
本府稅關鑑查官 井口米治郎
京城醫專教授 飯島滋次郎
京城帝大助教授 渡邊洞雲
本府道技師 松井權二郎
公立高女校長 落合秀保
本府判事 菊地壽助
同 吉川圓平
本府檢事 松前誠助
本府判事 脇鐵一
本府技師 桑木卓二
本府道技師 稻田林太郎
本府技師 片山敏夫
同 千田貞雄
本府道事務官 丹下郁太郎
本府專賣局事務官 中原史郎
本府事務官 柳生繁雄
本府道事務官 下飯坂元
本府道事務官 古市進
本府專賣局事務官 陣內利夫
本府稅關長 吉岡三浦
陞敍高等官三等(各通)
公立高女教諭 山下榮
本府檢事 藤川雅敏
本府通譯官 小田安馬
公立高女校長 武田誓藏
公立實業學校長 龜山利平
本府判事 津村浩司
同 增村文雄
本府遞信技師 田坂勘吾
本府道技師 伊達重吉
本府鐵道局技師 佐藤信一
同 庄司熊吉
本府郡守 崔秉轍
同 朴埰奭
本府遞信副事務官 小城文八
朝鮮道立醫院醫官 立石源次
本府郡守 裵錫麟
京城醫專教授 大塚九二生
本府郡守 河俊煥
本府道技師 木下恒彥
本府郡守 韓錫命
本府遞信技師 大西平吉
朝鮮道立醫院醫官 志田信男
本府技師兼中試技師 石井市重郎
京城帝大教授 尾高朝雄
本府專賣局事務官 森長文
本府專賣局事務官 齊藤岩藏
本府事務官 山地靖之
本府事務官 八木信雄
本府々尹 宇野友八
公立實業學校長 黑瀨佐野
陞敍高等官四等(各通)
本府判事 金鴻彥
同 菊川淳
本府典獄 小丸源左衛門
同 山下良右衛門
京城高工教授 葛西重男
公立中學校教諭 早川猷
公立高普教諭 守秀夫
同 增山凱馬
公立實業校教諭 荒井秀夫
同 井上直太郎
同 小坂乙吉
水原高農教授農試技師
本府專賣局技師 趙伯顯
本府檢事 中津忠吉
本府判事 森寅吉
同 吉川信太郎
同 竹石德太郎
鐵道局技師兼本府技師 木庭了
本府鐵道局技師 田中義一
本府郡守 李玟河
本府鐵道局副參事官 荒井八郎
道立醫院醫官 越智哲三
本府道警視 田中綠
同 岸川於兔松
本府癩療養所事務官 吉崎達美
本府郡守 金鳴遠
京城帝大豫科教授 齋藤清
本府郡守 金益三
同 金秉旭
本府道理事官 黃英秀
公立實業學校長 渡邊彥太郎
本府道警視 高橋金明
本府穀檢技師兼道技師 妹尾興錄
本府道理事官 木下瓣太郎
陞敍高等官五等(各通)
公立中學校教諭 山手順一郎
同 澤村末治
公立實業校教諭 池田彌五郎
同 藤井猛
公立高普教諭 松永信雄
同 白川勇
同 長谷川誠三
公立中學教諭 倉田豐茂
公立高女教諭 田所三次郎
公立實業教諭 齋藤茂
同 岩山莊一
同 吉庄三也
公立女高普教諭 村田靜馬
本府統計官 眞鍋牛八
本府道小作官 富山政雄
本府々理事官 森武彥
本府道警視 上野盛一
本府道小作官 久間健一
本府郡守 尹灌
京城帝國大學助教授 三木榮
本府郡守 邊基燦
同 吉津五郎
同 嶺崎重雄
同 原口留市
同 金林鳳
同 安培恒
同 李鎭洙
同 朴晶昱
本府遞信副事務官 麻生憲治
本府道理事官 木野勝雄
同 岸本清人
本府事務官 磯崎慶行
本府郡守 鄭民綱
本府事務官 姜元秀
道立醫院醫官 高橋了介
本府技師兼本府道技師 中島强
本府道理事官 高安晃
本府郡守 清水賢一
本府郡守 大林福夫
陞敍高等官六等(各通)
本府郡守 金五奭
同 崔弘奭
陞敍高等官七等(各通)
朝鮮產業技師 伊藤忠次
陞して高等官四等を以て待遇せらる
朝鮮土木主事 小西甫太郎
朝鮮產業技師 金子悌二
朝鮮土木技師 村西藤次郎
陞して高等官五等を以て待遇せらる(各通)
朝鮮衞生技師 田中從之
陞して高等官六等を以て待遇せらる
京畿公普校長 伊藤佐郎
同 中山喜作
全北公普校長 林田保治
同 久保謙一
平北公普校長 增田忠三郎
高等官七等を以て待遇せらる(各通)
京畿小學校長 宮里貞德
同 岩島一二三
京畿公普校長 赤津基
同 洪鍾植
同 山本利吉
同 北野芳之助
同 松岡季一
同 吉村溜
同 崔文善
同 小宮久松
忠北公普校長 小松榮德
同 秋山德衞
忠南公普校長 鄭國鎭
同 種子信三郎
同 坂本彥治郎
同 七宮寬盟
全北公普校長 能茂右衛門
同 金秉一
全南公普校長 藤川直
全南公普校長 坂本源七
同 趙炳翼
同 首藤武男
同 金仁培
慶北公普校長 西牟田一夫
同 豐川龍夫
慶北公小校長 栗原貞一
同 六矢甚三郎
同 野田辰雄
同 神去來穗
同 香川義一
慶南公普校長 福留榮藏
同 有松耕平
同 荒川二郎
同 黃鳳淵
同 田中豐
同 森岡林兵衞
黃海公普校長 小野原河次
同 李性河
同 高橋健兒
同 西來義郎
平南公普校長 小濱漾
同 崔觀玉
同 黑川勳
同 中島信一
平北公普校長 福里善雄
同 吉川貞世
同 佐野昌一
同 吳鍾鉉
江原公普校長 鄉津義登
同 崔泰云
咸南公普校長 南澤祐
咸北小學校長 佐々木正通
咸北公普校長 佐伯三郎
高等官八等を以て待遇せらる(各通)
慶南晋州邑長 山下正道
慶南東萊邑長 小川增太郎
慶南統營邑長 牧島國五郎
奏任官を以て待遇せらる(各通)
本府技師 佐原辰雄
本府鐵道局副參事 酒井鉚三
本府林調副事務官 武田左喜太郎
本府郡守 今井隆次郎
同 元助常
同 俞鎭昌
同 全載億
同 朴東錫
同 李揆眞
本府道理事官 佐竹正記
依願免本官(各通)

拓銀農銀利下

【東京電話】廿九日拓銀、農銀では引受け下半期不動產貸付金變更利率を發表した、勸銀の農村不動產貸付の主たる田畑、鹽田に對する擔保貸付が二厘引下げとなつたので農銀、拓銀もこれに依つて二厘程度の引下げを行つてゐる

臼井哲夫氏逝く

【東京電話】元代議士臼井哲夫氏は中風症に肺炎を併發し二十九日午前十時逝去した、享年七十三

人

◇滿洲國熱河行政視察團 財務部橋本貫一氏引率奉天稅捐局長ら八名、廿九日入城本町ホテル、專賣局、朱安鹽田視察、卅日午後三時發內地へ
◇長谷川太郎吉氏(朝鐵取締役)廿九日入城朝鮮ホテル
◇宇佐美寬爾氏(鐵路總局長)入城中卅日午前三時五分鎭海へ
◇後宮淳少將(參謀本部第二部長)同上

東西南北

自動車泥棒も轉手段までしてやる日本とは違ひ▲一億有餘の總人口が五人に一臺の割で自動車を持たうといふ米國だから▲盜む方だつて氣樂なものでおまけに黑塗一九三五年型シボレー、セダン位の手がゝりでは到底盜まれた車が目つかりっこない▲とはいふものの左つた一人で盜みも盜んだ自動車一千餘臺とは呆れ返らざるを得ない▲この自動車泥棒記錄保持者は當年卅四歲ギブソンといふ男▲自動車を盜む事にかけては正に天才的である、有力ギャング團の自動車泥棒係主任を承つてゐたといふ▲そのせゐか最近たつた一日間に於けるシカゴ市だけの自動車盜難が十一件だと

胃腸を丈夫に!

「食慾と便通」は健康のバロメーター

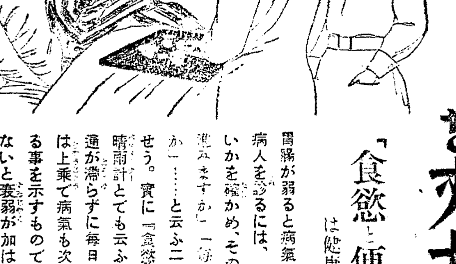

胃腸が弱ると病氣の癒りは遲れます。病人を診るには、先づ熱と脈とが正しいかを確かめ、その次には……「食事は進みますか」「毎日お通じはございますか」……と云ふ二つの質問を發するでせう。實に『食慾と便通』とは健康の晴雨計とでも云ふべく、食が進み、便通が滯らずに毎日一回づゝあれば健康は上乘で病氣も次第に快方に向つてゐる事を示すものですが、若しもそれがないと衰弱が加はり、便毒が血液中に移行して病氣は惡化の一方です。

純正の麥酒酵母

以前は食が進まないと云つて消化劑を用ひ、便秘をすると云つて下劑や灌腸をしたものですがそのために永患ひの方の胃腸が根本から具合が良くなかつたと云ふのではありません。ところが麥酒酵母エビオス錠を用ひますとその場限りに效くと云ふのでなく胃と腸の組織を丈夫にしその活動を良くして、消化液の分泌を旺んにし、ほんとに持續的に食慾を進め便通を規則正しくいたします。これはエビオス錠の中に含まれてゐる多量のヴイタミンBと酵素やホルモン等の共同作用に依つて榮養狀態を正常化するからです。

病弱體の榮養劑

若しご家庭に永患ひの方、特に胃腸の丈夫でない方、榮養が惡く氣分の鬱ぐ方、脚氣に惱まれる方等がおありでしたら、早速エビオス錠を續けて召し上つて御覽なさい。『食慾と便通』の二つの問題が解決され病狀が好轉するのは勿論、體內の血液がきれいになり、氣分が晴々しくなるので、弱い方々の持藥、並びに抵抗力を强める榮養劑として醫藥兩界から非常な好評を博して居ります。

注意 麥酒酵母でなければヴイタミンBが稀薄で藥用には不適當です。エビオス錠は現今治療界に常用さるゝ純正の國產麥酒酵母で他の不純物又は賦形劑を混入してありません。

三〇〇錠…一圓六十錢 一〇〇〇錠…四圓八十錢 この他各種あり

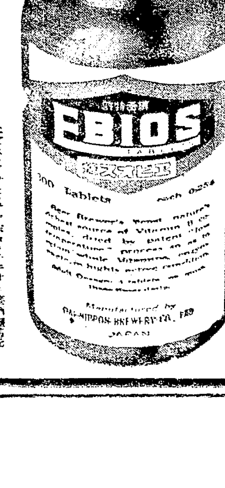

エビオス錠

馬越醫學博士推獎 橋谷農學博士監製

大日本麥酒株式會社

田邊元三郎商店

株式會社田邊五兵衛

安心して出來る湯化粧の話

◇最も效果的なかくし化粧の法◇

花柳章太郎丈

湯化粧なんて云ふと御存知無い方があるかも知れませんが、然し大抵の方が實際は……つまり正しい意味の湯化粧では無いにしても、まア似たやうな事をなすつて居らつしやるのでは無いかと思ふのです。昔しは水溶湯化粧っていふやうな事を言つて、之を最もイキな姿態としたものなんで、實際ともすると此頃の、惡くいへば薄つきたない見たいなお化粧も無いでは無い先等に比べたら、全く對照的ともいへやう美化粧であります。

ところで本當の意味の此湯化粧といふやつ、昔の……と云つて現在も却々使はれてゐるのですが彼の有毒な鉛白で無くては巧く出來なかつたのですが、何分にも此白粉の毒が怖い、實際ひどい結果を來すんですから怖いんです。ところが今度發明されたチタニウム主劑のサーワ固形白粉ですと全然の無毒でもつて之が完全に出來るんですから、お化粧人に採つては全くの之は福音といふものだと思ふんです。

元來湯化粧の法といふのは地肌からしてよく白粉を馴染ませる……つまり化粧の肌を整へ其素地を作るにも誠によい方法なんで、白粉が有毒な鉛白でさへ無けりやあ今だつてキット皆さん盛んになさるのに相違は無いので、そこへ無毒のサーワの固形白粉が發明されたんですから再度此方法が盛んに行はれるやうに成つたといふ譯なんです。實際此頃は又實に盛んなやうです。

前にも云つた通り此方法は化粧の下地をつくり肌に白粉を馴染ませる最良の方法であるばかりでは無く、更に白粉を附けて而も附けたとは見せぬ、所謂かくし化粧の結果に成るのですから、無鉛無害の白粉で之が巧くできるやうに成つたのは、實際お化粧界の一大進歩と云はざるを得ないわけです。

今其方法を言つて見ますと、――先づ入浴して温まつたらミツワ石鹸を手の掌に泡立てた其泡でもつて顔面と襟とを洗ひます。（他の普通の石鹸ですと兎角脂を落し過ぎて肌を荒らしたり、又はスラ〱として石鹸分を肌に殘したりして化粧の仕上りがうまく行きにくいのです。）

引續いて愈々今度は固形白粉を小量手の掌に採つて水か湯で溶きよく煉つて、之を兩手の掌に伸ばして襟から顔面へ丁寧によく擦込むやうにして附けます、と、直きに乾きますから手拭へぬるま湯を浸して浮いた白粉を輕く洗ひ流します。

さあ之で湯化粧はできました。見て御覽下さい、全く生地から色が白くて美しいやうに、シットリと地肌に落着いた白粉の效果を。それで無鉛無害なのですから實際お化粧界の進歩だといへませう。

入浴シーズン來る!!

入浴や洗顔に最も大切なものは石鹸です。地肌の健康と美容に重大な關係を有つてゐる石鹸に付いて――

1 あなたの石鹸は汗や汚垢を清爽と落しますか？
2 あなたの石鹸は皮膚に石鹸分を殘しませんか？
3 あなたの石鹸は純質で且作用が緩和でせうか？

エ、そんな面倒くさい事は考へてゐない？ さうですか其れで何石鹸を？ ミツワ！ あゝ、それなら申分なしですよ。安心しました。

スタートより

松竹下加茂　堀江清子孃

女學校を出て、初めて下加茂の撮影所へ入れて頂きました頃のことを思ひますと本當に夢の様な氣が致します。其迄に全然手心がなかつたので、何から何まで先輩方の御指導を仰がなければなりませんでした。此頃でこそ何うやら自分だけの用は足せる様になり、役の工夫、勉強の狙ひ所など幾分でも見當が付いて參つたので御座いますが、その當座は顔の扮装まで他人樣の手を煩す有樣で、カメラの前に立つと何が何やら夢中であつた事を、今でも時折、懷しいやうな、又さびしい樣な氣持で思ひ出します。

それから、お化粧についても嬉しい追憶が御座います。學校時代には殆んど其んな事に氣を用はなかつたので、映畫の化粧などは一體どんな白粉で致すのかと、好奇心と心配とを一緒にして居りました所、皆さんがサーワ白粉を愛用してゐらつしやいまして、撮影には勿論より、日常のお化粧にも斯んな立派な品物はない、と敎へて頂きました。そこで私も皆さんに倣ひ、サーワ專用で今日まで續けて參りましたが、用へば用ふほど良心的な、洗練された近代白粉であることがハッキリ理解されまして何より嬉しう御座います。

此白粉は何ういふ肌の御方にもよく馴染み、濃くも淡くも稀少量で冴えたお化粧が出來ますし、其上お化粧持が、實によろしいので私共お化粧くづれの不愉快を知らないで濟みますのは全く此白粉のお蔭だと信じて居ります。殊に夏分はお化粧の一番難かしい時で御座いますが、サーワの水白粉や粉白粉を用つてキチンとお身仕舞ひ致しますと、我ながらスッキリとした夏化粧が出來て氣持ち爽やかになり、毎日のプログラムまで愉快に進むので御座います。

サーワの固煉白粉（白・肌）二種と粉白粉色味（白・肌・新肌・濃肌）各四種づつ、他にヴァニシングクリームとクリーム白粉、以上十二種何れも携帶用小型入一瓶に、新聞名記入、郵便切手五十錢封入、東京市日本橋區［illegible］國ミツワ石鹸本舗丸見屋商店へ御申越次第早速郵送（內地以外は郵稅實費を加ふ）

お中元に

暑中見舞に　病氣見舞に　お祝品に

美味しくて身體のためになる專賣特許の滋養料『どりこの』とおきめ下さい。最も近代的なお贈物と大好評です

お贈り先の健康と幸福を希ふ意味から『どりこの』こそその使命を果す絶好のお贈物と確信いたします

『どりこの』出現以來お贈物に對する主婦の惱みは完全に一掃されました。今年も斷然御贈答品は『どりこの』とおきめ下さい

何故？ そんなに使はれるか そんなに喜ばれるか

●体裁がよいからです
『どりこの』は瓶そのものがスマートな形をしてゐる上に、お贈物としてはお求めの藥店、食料品店、百貨店で美しい化粧箱に入れて差上げますから、體裁頗るよくお贈物としては頗向です。

●値段が頃合だからです
お値段も高からず、お中元、其他お贈物としましては一番丁度よい値頃と存じます。贈るに便利、頂いて至極重寶、こんなによいものは『どりこの』を措いて他にございません。

●萬人向の美味だからです
大人に好かれても子供に好かれない、子供に好かれても、大人にはどうも――とせつかく贈つても家中して召上れるものでないといけませんが『どりこの』は老幼男女誰方樣にも喜ばれ親しまれるお味です。

●身體のためになるからです
主成分は人體になくてはならぬ活動力の源泉になる葡萄糖、果糖及び消化液の分泌を促進するアミノ酸ですから『どりこの』を愛飲すれば日增しに丈夫になります。元氣精力を增進いたします。

●使用範圍が廣いからです
來客の接待に、登山に、海水浴に、運動勉强の合間に、或ひは牛乳に入れて、パンにつけて、果物にかけて、乳兒の榮養に、病弱者の滋養料に『どりこの』は何に使つてもよく到る所大好評です。

●頗る經濟的だからです
『どりこの』は五倍乃至六七倍の水に薄めて用ひますから一瓶が五六瓶以上に該當する事になるわけです。ことごとに清涼飲料水をポンポンあけるより無駄がなく『どりこの』位經濟的なお飲物はありません。

●永く保存が出來るからです
『どりこの』はいつまで保存しておいても色が變つたり、腐敗したり、變質したりする心配は絶對にございませんから、その點だけでもお贈物としては立派に及第です。

專賣特許・高速度滋養料（醫學博士高橋孝太郎先生發明）

どりこの

全國有名藥店食料品店にあり
發賣元　東京小石川　大日本雄辯會講談社商事部
總代理店　東京大阪　玉置合名會社

D-306

ライオン歯磨

子供さんにも　ライオン歯磨　ねる前にも

練達堪能の歯磨

本舗　株式會社　小林商店

北鮮版

元山の横車訂正 わが提案につき

鈴木會頭の土産談

【鎭南浦】朝鮮商工會議所總會を終へ廿六日歸南した鈴木商議會頭は語る

◇……鎭南浦から提案した『北鮮讓渡に關する物品決濟の一部に朝鮮產品を充當する要望』は一般に誤解されてゐるやうであるこの案は五月七日の役員會で定めたものであつて右案に刺戟促進され朝鮮貿易協會が積極的にその衝に當つてゐる今日、所期の目的を達した譯であるから同案は撤回した

◇……元山より提出の『元山港灣修築に關する要望』はその理由中から、鎭南浦と元山の距離比較、荷揚の安否『冬期の結氷と否』等々の不穩當の辭句訂正により圓滿解決した

◇……非合同派運送業者請願の『運輸改善に關する件』は重ねて調査研究することとなつたが、これは將來荷主側から運動を開始したら相當問題化し或は實現に至るのではないかと考へる

永興稅務署新築

【永興】永興稅務署は本年度木造平家建洋風の廳舍新築に決定、この程設計も完了したので近く工事請負入札施行の答

湯村知事巡視

【咸興】湯村咸南知事は廿九日咸興發、洪原、豐山、三水、新乫坡、好仁、惠山鎭、普天堡、端川、利原の各地に主として高地帶開發根本策檢討の初度巡視をなし七日歸任の答

千年の昔を今に いで湯の街出現

高麗朝時代の傳說の地に 府の試鑿見事成功

【開城】「白川温泉の湯を鐵管で引く」とか「人蔘風呂をジャン／＼沸かす」とか外來客誘致にいろ／＼な名案が樹てられ、また商工會議所で大興山城探勝コース建設等が計畫されてゐる際、これに拍車をかけて實地ボーリング中であつた府の所謂「地下水調査」が見事温泉脈を掘りあてた耳寄りな話――高麗温泉の傳說をたよりに府で實査中の温泉探しは開城府を距ること東北約二里、嶺南面池硯亭、現上水道水源地附近で泉燃三百尺の地下から高温の水脈を發見、專門家も折紙つけたので府當局では計畫圖に當つた歡びに雀躍してゐるが、この附近は今から千餘年前高麗朝時代に温泉街として賑つてゐたところといはれ、千年前の昔を今にモダン温泉街が出現して湯治客にさんざめくのも遠くではあるまいと府關係者も今後の調査を待つて新高麗温泉建設に乘り出すことになつた

名勝にもお客誘ふ

大興山城に探勝コースを造り 金剛山電鐵も延長

【開城】名物高麗人蔘を中心に都として知られてゐる開城が附近名勝に設備をこらして觀光客をお招きしようとする計畫がある――商工會議所では今年の新規計畫案を考究中であつたが、まづ五ヶ年計畫として金剛山電鐵に鐵原から開城まで線路延長の促進を願ひ、そのためには凡ゆる材料蒐集も辭しない熱意を示してゐる外、名勝大興山城への探勝コース施設を約一萬五千圓を計上して行ふことになつた、コースは府外嶺南面池硯亭から南門を經て朴淵瀑布に至るもので、この道路改修と同時に觀音寺、七星祠、開城庵、大興寺、襲水亭、南門、北門等をも修繕して觀光客に供する計畫で、鐵內金剛と稱する天摩山一帶の仙境を夏は避暑逍遙の遊覽地として、秋は有名な紅葉狩りに大宣傳してお客を呼ぶ名案は開城府民から頗る期待されてゐる

第三種 所得稅

元山稅務署 調査を終る

【元山】稅務署では先程來管內における十一年度分個人所得の決定につき所得調査委員會を開催、審議中のところ二十六日これが調査を了つた、右につき大山元山稅務署長は左の通り語つた

近日所得金決定通知書を各人に發送すべく目下發送準備中であるその實績をみるに諸種の原因による景氣好轉の結果前年の所得に比し一般的に若干增加の傾向を示し決定人員は左の通りである

▲元山府內地人一、三一八人、朝鮮人四八五人、外國人三七人▲德源郡內地人四四人、朝鮮人八三人、外國人一人▲安邊郡內地人八六人、朝鮮人二八九人、外國人三人▲文川郡內地人九七人

朝鮮人一〇八人、外國人四人、合計二、五五五人（所得總額約四百六十五萬圓、總額八萬圓）右所得金額決定に對する所得稅は三期に分けて所轄府廳、面事務所に左記期限內に納稅する事になつてゐる、一期八月、二期十一月、三期十一年二月 尚所得金額決定に對し疑問の點あれば本署直稅課に申出になれば詳細說明することになつてゐる

元山の海軍色の續き：十七日午前四時松齋島に行はれた北上、妙高二艦の陸戰隊の決戰並に同十一時施行された佐大水陸飛行機三十六機の大空中分列式をもつて終了したがこの日の午後から二十八日の元山市內は近郷より軍艦拜觀に押し寄せた萬餘の內鮮人と海の勇者海軍々人の異なる二つの白色と著物との奔流がどの街にも終日絕えなかつた

咸南の金鑛に 住友も進出

永興仁興面の金山 近く大々的に採鑛

【咸興】產金道咸南に對する大財閥の進出は目醒しいもので三菱は定平郡高山面▲野口の新興郡千佛山や永興郡、咸州郡▲後宮の定平、北靑兩郡▲日本鑛業は長津、安邊、永興の各郡▲昭和鑛業は永興、安邊兩郡▲藤田鑛業も永興、安邊兩郡▲東拓は永興郡▲朝鮮ドレッヂの蒲浦等々、有力財閥の經營する金山は各地にゴールドラッシュの大渦卷を現出してゐるが更に今回は住友財閥の割込となり從來、京城西山吉兵衞氏が永興郡仁興面で經營してゐた金鑛の買收成立し近く大々的に採鑛開始に決定、廿七日住友本社の水谷滿鉉氏は金山擔當者今澤義郎氏同伴、咸南道廳を訪問、挨拶した

元山の 海軍色

軍艦拜觀に 萬餘の群衆

【元山】海國日本の縮圖を陸海の三色版に繰展げた元山を中心の佐鎭聯合基本演習は既報の通り二十七日午前四時松齋島に行はれた北上、妙高二艦の陸戰隊の決戰並に同十一時施行された佐大水陸飛行機三十六機の大空中分列式をもつて終了した

奉天省へ樹苗輸出

咸南で力瘤

【咸興】奉天省公署實業廳第一模範牧畜場兼第二模範造林場長蕭明新、同第一模範造林場長唐成年の兩氏は廿八日同公署農務科朝生永吉氏の案內で咸南道廳を訪問して樹苗需給に關し懇談の後、咸南林試苗圃並に咸興營林署苗圃を視察した、右について佐藤咸南林務主任技師は

奉天省には今春元山からカラマツ苗百萬本を供給したが氣候、風土ともに本道高地帶と酷似した奉天省への樹苗輸出は最有望で來春は少くとも五百萬本程度の輸出量を示したいと意氣込んでゐる

惠茂線道路の整備

末永技師談

【咸興】國境全線に亘り道路視察を終へ廿八日歸任した末永咸南土木技師は語る

惠山線鐵道はその終端近くにおいて最近二箇年を要して竣成した惠山茂山線道路と併行するために鐵道局からの希望に應じて道路の附替を要するが同鐵道工事は概ね損工事らしい關係と監督不行屆の結果ほんの申譯に道路は形だけ造つて責任を免れんとする傾向がある、ところが上流鴨綠江岸の併行區間は國境警備のためと農事試驗場の存在により交通量の相當に多い路線でありこれ等重要使命に基づく交通に一日たりとも不便不安を感ぜしむることは出來ぬから鐵道局との交涉顛末をその儘惠山鎭土木管區に移牒しまづ假道路を改修させて鐵道工事に着手させることを原則とし路線の整備に充分な監督を加へねばなるまい

雄基辨公處

あす店開き

【雄基】滿洲國稅關の北鮮進出が愈よ實現し明一日から事務を開始することゝなり雄基辨公處長伊達弘監視官岸本正雄の兩氏はこの程着任、本社支局を訪問、着任挨拶をした

關學傳導團會寧へ

【會寧】關西學院傳導旅行團の一班、龜德教授の率ゆる高田、朴吉野（女子）三學生の一行は去る二十四日羅南メソヂスト教會被能牧師と共に來寧、同夜八時から長老教會で說教會を開き翌二十五日興南へ向つた

自殺？他殺？

いよ／＼深まる 若妻怪死の謎

情夫崔は自白を取消し 物的證據も薄弱

【咸興】去る十一日深更、府內咲町二文鎬正方前で謎の若妻慘死事件發生以來早くも二旬、咸興署では眞相究明のため最も科學的な搜査陣を進め身許さへ判然せぬ美人若妻李福女（七）の身許を洗ひ、食後三時間しか經過せぬ死體解剖の結果によつて最後の寄宿地たる情夫府內出雲町某學校小使崔相鏵＝假名＝の檢擧その他證人訊問や情況證據は充分に揃つたが肝腎の兇器は依然として出所不明であり情夫崔相鏵の衣服に附着した血痕が被害者李福女の血液と一致するか否かの法醫學的結論に達せず崔相鏵は人情の機微を衝いた係官の取調べに一應は

親類縁者全部に賴るところなく本妻も近く實家から歸宅するのですつかり世をはかなんだ李福女から情死を迫られ自分が躊躇する間に自殺しかけたのであはてゝ止める拍子に李福女の手を強く引き寄せたために思はぬ結果を招いた……と自供したものゝ實地檢證に際し自宅を望見して再び心境の變化を來たし前言を飜して李福女單獨の自殺に片つけ初めた、物的證據は殆んど發見されず單なる自白には無論全幅の信賴はかけられず、直接關係以外の證人は一身の安泰を慮つて時々前言を飜す……單なる自殺？自殺幇助？他殺？まだ謎は解けがたい

新乫坡の對岸に 再び賊團侵入

頻々として人質を拉去され 官憲は不眠の嚴戒

【咸興】客月二十二日咸南新乫坡對岸十三道溝大湖上の採木公司事業請負劉開山の作業所を襲ひ把頭以下四十名（內二十四名は既に釋放歸還）を拉去した匪首萬順、容山好、鑑五營の聯合賊團は最近再び同地に移動潛據し人質十六名の身代金を強要すると共に二十七日朝來運材作業を休止せしめて目的の達成を急ぎつゝあり同溝西崗城老馬匪附近に潛む聯合賊團の一味約七十名は二十七日朝二班に分れ一隊約卅名は同日午後一時ごろ新乫坡管內鬼坪駐在所の對岸、西崗城から十二道溝に通ずる自動車道路傍の滿洲國人王某方で惡食を認め引續き同所に潛據して通行人を悉く監察し匪首上山好の部下約十名は二十六日午後十一時頃十五道溝按厚里に移動して同地の滿洲國人劉靑山外五名、移住朝鮮人金永俊外三名、合計十名を拉去、狀況かくの如く下流七道溝方面の聯合賊團は漸次上流に移動し始めたので對岸官憲は極力之が搜査警戒に努めてゐる（廿八日新乫坡發）

砂金鑛區を續る訴訟

韓氏拘束さる

【咸興】咋秋永興郡蒲浦の砂金鑛區を朝鮮ドレッヂに金二十萬圓で賣却し黃金狂時代の好運兒と謳はれた府內城川町韓基邦さんに對し十數年前の共同經營を理由として京城府在住の劉德鉉氏から横領の提訴あり久しく取調べ中のところ廿六日つひに韓基邦さんは咸興檢事局に拘束された

咸興藥令市

盛況を豫想

【咸興】昨冬第一回の催しで純賣上高十五萬圓に達し前途を祝福された咸興藥令市は今年も十二月一日から滿一箇月、府內黃金町大通りで開催のことに決定、早くもポスター圖案も出來上つたが今年は藥草地區の山地帶では營林署や山農指導區で山村唯一の副業として特に獎勵斡旋に努めつゝあり間島からも出陳希望を申出づる等一段の盛況を豫想されてゐる

清津港經由の豆粕

續々內地へ

【清津】哈爾濱油房の復活によつて清津港經由裏日本諸港向けの豆粕は續々積出されてをり、去る十四日出帆の商船四川丸、十六日出帆の朝郵長白丸は何れも約三千瓲を積載して横濱に直航した、鐵道の六月積契約は三百八十車で七月積契約は現在既に二百九十八車の多きに達してゐる

裏日本航路船 現狀では駄目だ

宇佐美鐵路總局長 北鐵管理局で語る

【清津】宇佐美滿洲國鐵路總局長一行十餘名は二十六日午後四時羅津より來清、北鮮鐵道管理局で左の如く語つた

今回で二度目の視察である、羅津の問題については同地で充分意見も聽いたし自分の意見も述べたが所定の計畫完成によつて清羅二港と相俟つて滿洲國の玄關たる使命は立派に果せると思ふ、滿洲國現在の鐵道敷設の具體的說明は避けるがそれは君等の豫想以上に進捗してゐると思つて貰ひたい、滿洲國線のスピードアップはかねて心掛けてゐるところで速かに實現させたい、しかし如何に鐵道をスピードアップしても日滿連絡に重大役割を持つ裏日本航路が現在の狀態では如何ともし得ないこれは自分の理想だが日本海に於ける日滿連絡船の速力は廿四、五ノットで東京、新京間を卅六時間位で連絡したいものだ、いよいよ本月早々圖佳線も總局に引繼ぎ本營業を開始するこの際各船舶會社も大いに勉強して相提携し日滿の進展に努力されたい

裏日本と北鮮との握手

共存共榮の道を講じたい 小柳新潟市長咸興で語る

【咸興】滿洲國一周の旅を終へ北鮮經由歸任する新潟市長小柳牧衛氏は廿八日咸興で語る

信濃川の河港新潟は數次の改修で現在五千噸級五隻、三千噸級五隻、千五百噸級五隻、合計十五隻の汽船を同時に繋留し得るがこの設備も滿洲國の出現を豫想したものでないから將來の大を計るには是非、北鮮滿洲を視察調査せねばならぬと考へて出掛けたものである、新潟は東京方面へ一直通三本、秋田、青森方面へ一本、中京方面へ二本、合計六本の鐵道を有し現在東京とは七時間を要するが將來五時間程度に短縮し得る、新潟淸津間の現在航程四十二時間も時速十三哩の船足で短縮の餘地は充分あるし東京から關門や大連經由では新京まで二千九百キロであるが新潟、清津經由なら、千九百キロに過ぎぬから東京新京間の聯絡は將來五十二時間に短縮し得る今回の滿洲訪問でもこの自然的近さを利用し時間的にも經濟的にも接近し得るやう斡旋されたいと依賴して來たが、この點は鐵道省にも要望する考へである、近くは淸津に稅關も出來るらしい通關手續も頗る簡易となるから日本海を圍む各都市が共通的に考慮してこの有利な自然を利用したいものである

かつての無賴漢 今では中堅人物

松靑里指導部落の李區長

更生楊口を視る（下）

【楊口】楊口農蠶實修學校でも一場の訓示を與へ生徒を感激せしめた孫知事は更に最後の目的たる更生指導部落の視察に向つた、郡廳から程遠からぬ楊口面松靑里は西川の流域にあつて降雨期には毎年洪水に惱まされ、年々疲弊する一方であつたが第一、二、三次窮民救濟事業で護岸工事が完成すると共に忽ち更生した部落で本年度に入つて更生指導部落に指定された、指導部落としては新參でありながら村人は更生氣分に滿ち／＼殊に惡りない家計簿の記入等は孫知事から「よくやつてゐる」と襃められた程の好成績である

×　×

然しこの部落がこゝまで向上した裏面には區長李本實さんの陰の努力を忘れてはならぬ、李區長の熱意が村人に如何に偉大な感化を與へてゐるかを見ると今更ながら農村にとつて中堅人物が如何に必要であるかを感じさせられる、更に面白いことはこの李區長が數年前までは餘り香しくない方の中心人物であつたことだ、それが翻然と悟つて轉向すると共に更生指導の中堅となり現職に推されて今では部落の振興に燃ゆる熱血漢である、孫知事も餘程この區長が氣に入つた樣子であつた、折角部落のため郡のために李區長の健鬪を祈つて止まぬ

×　×

楊口の巡視を了へて歸途春川郡北山面內坪里麗峠の道有林事務所へ立寄つた知事は約一時間に亘り道有林の管內狀況の報告を聽いたこの道有林は大正十四年九月九千四百九十二町の國有林の讓渡を受けその後專ら人工造林に力を注ぎ本年度で一段落を告げた、同所谷口主任の話によれば讓り受當時の林相は針濶混淆林六〇％濶葉樹一〇％未立木地三〇％でテウセンマツが四〇％アカマツ三〇％カラマツ一五％クヌギ一五％この總本數ざつと四百五十萬本であつた、事務所の事業は苗圃、椎茸栽培で椎茸は七年度から始め毎年二百尺締を伐倒しこの榾數一萬二千餘本で今後毎年千二百圓の收入を舉げ得る見込みである、而して栽培方法は主として菌塊移植法に楷木の塡め込みにより行はれてゐる、乾燥方法は火力乾燥で今までは簡易乾燥室を使用してゐたが發生量の增加に伴ひ目下生百貫を一時に乾燥出來る乾燥室を建築中である、なほ西洋松茸の栽培試驗もしてゐたが栽培は極めて容易だとのことに「農家の副業にやらせたらよいだらう」と知事も頗る乘氣になつてゐたなる程見たところさう面倒でもなく農家の副業には好適のものらしい、孫知事の熱心な視察と質問が濟んで一行が歸路についた時は既に六時を過ぎてゐた（寫眞は道有林の西洋松茸）

精銳卅數チームが けふぞ覇を爭ふ

全鮮庭球選手權北鮮豫選 ファンの血は湧く

【元山】本社主催全鮮庭球選手權北鮮豫選大會は愈よ今三十日午前九時から府內榮町鐵道倶樂部コートで開催するが大會委員も決定し參加チームも廿八日まで咸北茂山江原道通川、咸興、興南その他各地から二十數組の申込あり、これに地元元山の參加チームを合すれば三十數チームに達すべくファンの血を湧かせてゐる

自動車二名轢傷

【咸興】二十七日午後四時半ごろ府內大和町四中央タクシーの貸切自動車咸南第一、〇四三號（運轉手趙東淳）は西湖津歸りの途中咸州郡雲南面宮西里の西湖街道で同面雲中里韓承淑（七）外一名を轢傷したが兩人とも生命には別條ない

不完全な鐵原の下水

改修を要望

【鐵原】邑內の下水溝設備は甚だしく不完全で去る二十八日の如きは僅か半時間の降雨ですら邑內目貫の邑事務所前の側溝が溢れ、路上川をなす有樣で便所や温突の浸水した家も十數戶に上り、衛生上からいつても放置出來ぬので邑當局の早急善處方を要望されてゐる

肥料資金の利用增加

【咸興】咸南道內の本年春季肥料低利資金は五十二萬一千圓に達し前年に比すれば四割六分即ち二十三萬八千圓の激增を示した、農家經濟の好轉と合理的な肥料增施に關する農家の理解と肥料低資の利用周知に基くものと喜ばれてゐる

國本氏退官

【溫井里】金剛駐在所首席巡査部長國本綱一氏は今回退官して日本[illegible]剛鐵山事務所主任として入社したが氏は大正十五年着任以來溫井里の發展のため多大の功績を遺し今回退官を惜まれてゐる、なほ地元振興會及び自治會では氏の功績に酬ゆる爲記念品を贈るべく計畫中

船舶講習會

【咸興】咸南水產會主催の船舶講習會は七月六日から三週間元山府明治町の守備隊跡で開講に決定

おめでた

開城府々會議員久保田新三郎氏令息昇君（二六）は粟津本社通信部長夫妻の媒酌によつて永田初代孃（一九）と結婚、去る十五日京城神社で擧式し、同夕京城ホテルで盛大な披露宴を催した、新郎は京商出身の秀才で現に京城府廳會計係に奉職し新婦は京城第二高女出身の才媛である

人の動き

▲大澤新三郎氏（大邱府會議員）廿八日東上

▲水橋慶北學務課長　醴泉方面出張中のところ廿九日歸任

▲石田同山林課長　英陽方面出張中のところ同上

▲細見同地方課長　上城中のところ同上

▲大沼統營郡守　上道中二十八日歸任

訂正　廿九日附北鮮版海軍機分列式寫眞說明中永興灣要港部檢閱[illegible]

濕氣は梅毒に禁物

特に治り惡くい麻痺性 梅毒に警戒あれ！

梅雨期から、眞夏に這入る頃までの氣候が、諸病の醱酵、惡化、死因を早めるので、特に警戒を要しますが、更に角じめ／＼した此の期間には、何んな病でも惡化するのが常です。患者自身も、周圍の人も、隨分用心してゐながら其れで醱變したり死亡したりすると云ふのは、勿論氣候の爲めでもあるが、一面には日頃の治療や豫防が充分でないと、かうした惡い氣候の時に、病氣を起し勝ちで、特に梅毒から來る

▼麻痺性癡病

などは、日頃の豫防がよろしくないと、此の期節に忽然として醱變するのが常です。專門家も、梅毒性麻痺性癡病と見ると、其の近親者などに、早く充分な手當をしなければ、早晩死亡するからと云ふ事を明しますが、前にも云ふ通り、梅雨期から眞夏にかけては、特に此の麻痺性の梅毒が流行して來ますから、梅毒保菌者は云ふまでもないが、周圍の人も充分な警戒と、好い手當法を知つて置く必要があります。梅毒と云ふ病は

▼その手當法

がよければ、治りも大變早いのですが、麻痺性の梅毒は、惡化するのが多く、自然寛解する事は比較的少いのであります。

梅毒は、體質のない健康體な人程罹り易く、殊に下部感染よりも上氣道梅毒と云つて、口腔や咽喉から感染するのが非常に多く、それに上氣道から感染した梅毒は、比較的治りが惡く、顏や首筋などに發疹（ぼつ／＼）が現れると共にそれが見惡くい瘢痕を殘す場合が多いのです。また直接

▼腦や胃腸の

臟器に惡影響を及ぼす事も早いのですから、その豫防も能く注意しなければなりません。殊に二期三期になつてゐると、毒素は血液も淋巴液をも犯し、その結果、今まで皮膚面のみの發疹も次第に內攻して、血管のこわ張り、血壓が高くなりそして梅毒性の大動脈炎、梅毒性の結核、梅毒性の心臟腎臟等の障害、その他腦脊髓病と云ふ樣な、さま／＼の惡性內臟障害を併發して來ます。この時期を俗に

▼骨質までが

破壞され、遂にアタラ生命を縮めてしまはねばなりません。

以上は誠に簡單な說明ですが、更に角梅毒は、その治療が不充分であれば、必然的に人間五體の汎ゆる肉、臟器、骨とむさぼり喰ふ恐るべき黴菌です。最近は公衆衛生の發達につれ、梅毒患者も進んで專門醫家の診療を受けられる樣になり、衛生上誠に喜ばしい事でありますが、更に一步進めて、患者自身も、患者でない人も、梅毒の恐るべきを知り、そして梅毒撲滅の正しい治療法を知つて頂かなくてはなりません。

▼ベルツ丸は

梅毒の驅梅內服藥として、その主成藥品の配合の點からしても、效力の點から云つても、驅梅內服藥としての主命を充分に盡してゐる、眞に理想的藥品である事に云ふ迄もありません。殊に連服につれ、血液や淋巴液中の毒素を淨化し、新陳代謝機能を旺盛にしますから、梅毒性動脈硬化や便秘も氣持ちよく整へ、體液、瘀毒、ひえしつ毒等の汎ゆる梅毒性毒素も排便と共に體外へ放出され、勿論血行が旺んになるので、骨髓も強化され、從つて遺傳、腦梅毒、皮膚病梅毒等、凡て二期、三期、それ以上の惡性梅毒の對症治療にも適した特殊な驅梅內服藥であります。最後に、重ねてベルツ丸の

▼眞の効果を

綜合して申し述べると、各種の梅毒性疾患に對し、適切な効力を有する事、副作用なく、又連服の爲めに體を毀はすなどの心配のない事、服用後、いかにその效果の顯著であるかは服用後、血液檢査等で充分知る事が出來る事です。それ故現在梅毒に惱む人は勿論ですが、既にベルツ丸の體驗者でも、尚續けて服用する事が、病毒の根を絕つ意味からしても大切ですから一日も早く服用をお奬めします。

▼因にベルツ丸は、全國有名藥店並に百貨店に販賣されてゐますが、直接發賣元、鈴木日本製藥社へ御注文下されば急送いたします。

▼くどい樣ですが、氣候の不順から來る惡影響に御注意の上、ベルツ丸の服用に依る、正しき驅梅療法をお勸めいたします。

梅毒と體毒 梅毒性吹出物に

ベルツ丸

獨逸ベルツ博士

SUZUKI NIPPON-SEIYAKUSHA

梅毒、淋毒、痲毒、痔毒、瘀毒、しつ毒、ひえ毒、せきずゐ毒、腦梅毒、遺傳梅毒、リウマチス、慢性の皮膚病、梅毒性吹出物ニキビ、動脈硬化症、梅毒性便秘、等凡て梅毒性疾患に良効あり。

價藥　六日分一圓・十二日半分二圓・廿日分三圓・卅五日分五圓・七十五日分十圓・百六十日分廿圓・二百六十日分（徳用）卅圓　送料四十二錢・代引十五錢增

東京市日本橋區濱町三丁目四十番地

發賣元　鈴木日本製藥社　社主　鈴木義二

振替東京一〇五番　電話茅場八〇番九〇番

朝鮮代理店　京城府…新井・木村・釜山府…大黑・藤田

邱南鐵道の促進
南原の期成會委員
大邱訪問の報告會

【南原】さきに大邱を訪問した邱南鐵道期成會委員は廿八日午後一時から賓寒樓で報告會を開催し更に今後の運動方法を打ち合せたが金泉でも該運動に促されて金三線の運動を開始した際とて此の際…運動を試むべく申し合せた

群山小學校
特別教室新築

【群山】小學校特別教室新築については豫て道當局に認可申請中のところ敷地の買收も既に完了したので認可あり次第建築すべく府當局では萬般の準備を整へてゐる

珍無類の荒療治
柳の枝で胃袋の掃除
先が折れ臍脇から飛び出す
木浦醫院で切開手術

【木浦】無知の荒療治が生んだ人間異變……全南珍島郡々南面二一里李時律の妻朴良金(二七)は胃病に惱んだ揚句海南郡右水營鄭某(七〇)にすがつたところ、鄭老人は拇大の二尺餘りの柳の枝の先に油を浸した布を卷きつけ口中から突き込んで胃袋掃除の荒療治を試みたところ、枝の先が五寸ばかり胃袋に折れ込んでしまひ、三日目頃から腹部が痛み出し去る二十六日頃に至り折れた柳の枝は腹壁を破つて臍の傍から突き出で先に卷きつけた油布が胃袋に引きかゝつて出て來ないので大騷ぎとなり亭主の李時律につれられて木浦府立病院に泣きつき外科部長の診察をうけたが無一文で手術もできないので亭主は早速海南に引き返し後で同醫院では打ちすてゝ置けば生命にかゝはるので社會係と相談の上二十八日切開手術を施し柳の枝を拔き取つたが經過は良好で生命には別條はないと

釜山中央
卸市場
盛大な開場
祝賀會開く

【釜山】去十五日から開場した釜山府中央卸賣市場の開場祝賀は廿八日正午から水産會社、食糧品會社の共同主催で同市場で官民六百名を招待して開場式を擧行、宮川市場主任の開會の辭に次いで府尹式辭朗讀、市場從業者代表迫間房太郎氏挨拶、朱慶東副長、西條府會副議長、香椎商議會頭（上田理事代讀）大島仲買組合長の祝辭朗讀があり終つて祝宴に移り石原食糧品會社長の挨拶で閉宴午後二時歡をつくして終つた

豫備上等兵
進退きはまり
哀れ投身自殺

【釜山】廿六日夜八時頃釜山南濱埋立地の海岸で投身した內地人があるのを折柄通行人が發見苦心の末人事不省となつてゐる同人を救助して蘇生させ水上署に屆出たが取調べの結果右は群馬縣新田郡世良田村小沼勇(二四)で昨年十一月近衛野砲聯隊を一年志願休で除隊となつた上等兵で身寄りもない孤獨なので渡滿し奉天に居住する戰友を賴つて渡滿の途中門司に碇泊中のバイカル丸船中で現金卅五圓を盜まれて無一文となり身廻り品を賣拂つて廿三日來釜就職口を搜したが身許引受人がないため雇はれず帝國軍人として『盜み』も出來す死を覺悟して投身したことが判明した、同署では在營中精勤證二本を所持する模範青年であることにいたく同情し保護中である

盜みに生れた樣な男

【統營】統營を中心とし各地を荒し廻つた竊盜前科九犯李四萬の公判は二十七日午前十時統營支廳で嚴判事係で懲役三ケ年の判決言渡があつた

夏のスケッチ＝水邊の讃歌

氣壓配置は梅雨型
當分は陰鬱な天氣が續く
大邱測候所の打診

【大邱】二十六日深更からの南鮮の雨は大邱では總雨量四十粍六（二十八日午前十時迄）道內一帶雨量の配布は、むらがあつたが浦項安康、慶山、淸道、琴湖では五十粍乃至七十粍も降つた、一般に南部に多く釜山、下關では百粍を越え、海峽の眞只中の嚴原では二百六十九粍の豪雨を見たが全南全北の南道では極端に少かつたやうである、なほ二十八日頃、雨は一時小康を得たが氣壓配置は依然として梅雨型で黃海北部に七百五十一粍の低氣壓が低迷し一條の不連續線を構成してをり、こゝしばらくは陰鬱な天氣で概して愚り勝ち時時雨空を見ても大したことなく降りみ、降らずみ、といふところでせう、二十六日午前十時から二十七日午前十時までの雨量は
大邱十二粍、玄風廿三粍、軍威十粍、安東八粍、盈德九粍、慶州十五粍、永川十四粍、琴湖十一粍、慶山十八粍、淸道卅一粍、星州十三粍、倭館八粍、仁同七粍、金泉八粍、聞慶五粍
二十七日午前十時から二十八日午前十時までの雨量は
大邱廿九粍、玄風廿八粍、浦項五十一粍、安康六十三粍、永川卅六粍、琴湖四十粍、慶山五十一粍、淸道四十二粍、店村卅一粍

保險金橫領
橫領した金で
どんちき遊び

【浦項】佐賀縣藤津郡吉田村生れ第一生命保險會社の外務社員東作(四二)は昨夏大邱事務所に轉任、浦項地方を擔當してゐるが大邱事務所外務員安世炎と共に花柳界に入りびたつてゐるので浦項署の本田、李兩刑事が睨み祕密調査の結果、浦項運輸會社支配人森野氏が野村生命に二千圓の保險契約があるところから甘言をもつて同保險を解約すれば千二百圓の拂戾しがあるからその金をそつくり一時拂として五千圓の契約が出來ると解約及新契約共一切の委任を受けた上前記金額を自己宛に送金させ橫領、森野氏には僅か五千圓の半年掛け一回分九十六圓を拂込んだと證券を本社から發送させたことが判明、浦項署に引致目下嚴重取調べ中であるが他にも數件の詐欺を働いてゐるもの丶如くである

前科三犯の泥的
豪遊から足

【大邱】大邱府□町四二無職前科三犯李相根(二九)は常に料理屋やカフエー等に出入しては豪遊してゐるので大邱署で內偵中去る四月七日大邱東雲町山本鍵太郞方に多額の竊盜事件があり犯行の手口から推して李相根と睨み嚴探中廿五日夕刻上町某カフエーで相も變らず豪遊中の李を司法係赤石刑事が逮捕取調べの結果前記竊盜を自供した外數件約三百餘圓の竊盜も自白してゐるが餘罪あるものと見て嚴重追及を續けてゐる

明朗な街を建設
淸州發展座談會をひらき
七項をあげて懇談

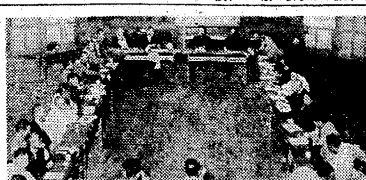

【淸州】記者團主催の淸州發展座談會は二十八日午後四時から公會堂で開催中村警察部長以下警察部各課長、朴郡守、梅澤高女校長、山崎商銀支店長、安東商工會頭、藤原農業學校長、邑會、學校組合議員等四十餘名出席、京城日支局長司會者に推されて挨拶を述べ座談に移り

商工業改善▲プール設置▲物價調節▲市街路の改善▲生活改善の一として歡送迎宴の改善▲娛樂機關の改善▲市街燈の增設を話題にして各自熱心に意見を發表し淸水郡行下水溝の改修を力說し岡警務課長、警察協會運動部長としてプール設置の必要理に大概調査の結果を述べ數氏の希望があり市街道路については山崎支店長その他から鋪裝の必要を力說し娛樂機關について崔東善、本多鍾造氏等から經營及設備の改善意見があり市街燈については西澤邑務係、長田支店長の說明があつて結局淸州をより明るく朗らかな街にすることを申し合せ七時二十分散會した（寫眞はその發展座談會）

荷主と鮮航會との
抗爭益々激化
穀協が京仁卸商と結束して
鮮航會のプール解消に努む

【仁川】鮮米の輸送を繞つて西鮮の海運界に一大波紋を捲き起してゐる荷主對鮮航會との抗爭は持久戰に入つたので荷主側では冬場の鮮米輸送に對する準備工作として有力な盟外船と特約する事に決定し近く仁穀から加藤會長を初め二三の幹部が上阪する事になつてゐるが一方仁川卸商組合との提携もその後屢々交涉の結果愈よ握手する事に決定し仁川卸商側の幹部と穀物協會の幹部は京城卸商聯盟を近く訪問して今後內地から移入する貨物は鮮航會と盟外船を問はず穀物商と結束して運賃の協定をなす打合せを爲す筈であるが事態が斯うなると鮮航同盟會も最後の手段として運賃を引下げるものと見られ荷主の結束が破れるか鮮航會のプールが解消するか之れが成行きは頗る注目されるに至つた

大邱小賣商
商友會組織

【大邱】二十七日夜德山町二丁目內地人所有空家で朝鮮人雜貨小賣商人約四十名が集合何事かを協議してゐるとの聞き込みに時節柄大邱署が緊張、その內容を調査したところ彼等は同夜豫て計畫してゐた商友會發會式を擧げたもので同會は小賣商人相互の親睦と扶助を圖る機關であると

慶南水防團
ちかく結成
土師知事を委員長に推し
委員會の規定成る

【釜山】慶南道當局では雨季に入ると共に水禍防止の水防團結成に全力をあげ洛東江流域にわたり二十水防團を組織し救護と防衛作業の統制に苦心を重ねつゝあるが廿七日土師知事を委員長とする委員會の陣容を整へ本部を道廳內に設け總務部の下に
庶務、會計、監察、情報、警務連絡、輸送、船舶、炊出、收容治療
各班を新設し水防團の組織機構を有機的ならしめて萬一の場合に於ける機能發揮に萬全を期すること
に決定し雨季に先立つて早くも陣營を固めることに奮闘中である

待望の雨臻り
愁眉を開く
湖南の旱魃地帶
少量ながら潤ふ

【大田】天を仰いでひたすら慈雨を祈願した大田地方は二十七、八兩日油汗にじむ九十度近い蒸し暑さに郡人も農家も喘ぎぬいたが廿九日朝八ミリ、午後四時頃と八時頃約四十ミリの降雨があり田植にはまだく不足するが農作物は勿論人畜は全く蘇生の思ひである

【群山】去る廿七日から雨模樣となり夜に入つて夕立があり二十八日は朝から時々驟雨あり極めて少量ではあつたが雨雲漂く垂れ込めて大雨來る氣配に農家も漸く愁眉を開いた

青年泥的
二ケ所浸入
何れも失敗

【大邱】廿八日深更府外院垈洞某旅館に一名の怪漢が侵入家探し中を家人に發見され逃げ出しその足で同洞某飮食店を襲つたが何れも目的を遂し得ず逃走するところを所轄達西面駐在所員が逮捕取調べの結果熊本縣生れ倉松政行(二二)と稱し啞を裝ひ係官を手古摺らせてゐる

統營商工會
ちかく實現

【統營】多年識者間で論議されて

金三鐵道
實現促進
關係各地と
提携猛運動

【金泉】金泉から慶南三千浦に至る所謂金三鐵道の促進運動は約十年前期成會を組織し關係各地と提携し以來機會ある毎に運動を續けて來たが期成會では有志二十二名が去る二十六日午前五時半發晉州を訪れ官民有志と懇談、晉州を訪れ官民有志と懇石樓に會見意見を交互に努力を誓ひ午後一時半三千浦に至り、歡迎宴に臨み大いに懇談歸還は午前十時歸途につき山淸、咸陽、居昌等の各面に立寄り有志と會見非常な贊意を得夕刻歸着したがこれが目的達成に邁進することになつた

居昌の田植進む

【居昌】二十六日來の降雨に居昌地方の田植は進捗し、山田を殘し各部の植付けを終つたが一兩日中に山田も植付けを終るものと見てゐる

慶全南を繋ぐ
蟾津橋完成
建長三百六十米幅六米
總工費二十二萬圓

【釜山】慶全南道を連絡する蟾津江の架橋工事は總工費三十二萬圓で大林組が施行中のところ愈よ落成したので七月中旬盛大な竣功式を擧行に决定した、同橋は延長三六〇米幅員六米にて洛東橋一六〇〇米突に次ぐ道內屈指の大橋で慶全南の交通經濟の上に重大使命を有しその價値を重視される大橋である

永登浦驛
新裝成る
二十八日に
引越を終る

【永登浦】總工費二萬三千餘圓を投じて昨冬起工した永登浦驛の五十坪スレート葺のモダーン建物でこの程竣工し二十六日鐵道局工務課の檢査を濟ませ二十八日引越しを終つた而して舊驛舍は二十九日から取除工事に掛つたが四、五日後には除去出來る筈でその曉には大京城の關門驛としての威容を整へる筈である（寫眞は驛舍）

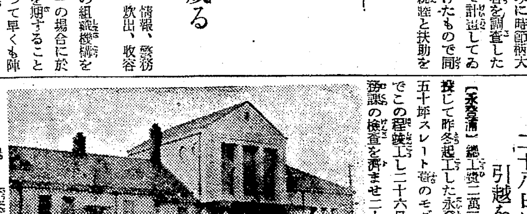

臨港鐵道
期成會
役員會開く

【統營】臨港鐵道期成會役員會は二十七日午後一時半から吉野町海運會社樓上で開催、兒玉會長の挨拶につぎ山口顧問の經過報告があり、ついで運動資金について協議の結果、市民大會に計り決定することゝし同四時散會した

丸仁穀協
宣傳隊派遣

【仁川】丸仁穀物協會では過般の部會で本年の宣傳方法を協議した結果新販路を開拓する事に決定し第一班は北海道から樺太方面へ會員から希望者を募り派遣する事に決定したが第一班の滿洲行きは愈よ三十日午前十一時、仁川港出帆の天海丸で出發、大連、奉天、新京ハルビン等の各重要都市で仁川白

ヨタモン狩り

【大邱】大邱署では府內の淨化を目指し廿七日午後十時を期して署員の非常召集をなしヨタモンや紳士の一齊狩りを行つた結果一躍廿四名を檢擧した、このうち數名の情報著なものは嚴重訓戒の上釋放したが八名は犯罪嫌疑濃厚と認めて留置取調べを進めてゐる

水原の狂犬豫防

【水原】警察署では二十六、七の二日間に亘り邑內の畜犬に對し、狂犬病豫防注射を警察署構內で施行總數百頭を越へた

水原の庭球大會

【水原】運動俱樂部主催第二回庭球大會は卅日午前九時から華城學院コートで開催の筈

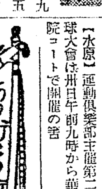

【居昌】居昌郡北上面の戶稅納入成績は頗る良好で廿七日現在約九割の賓收（後二日中には完納の見込）

【原州】金組では堀田理事の發案で組合員の一錢貯金を獎勵中

【大田】三十日午後五時大田神社では大祓式を執行

【天安】農業倉庫の利用は漸次增加し昨九年度の斡旋高は一萬五千萬六千六百圓に達した

【永同】小學校では三十日午後一時から公會堂で開校記念學藝會を開催

隱れしものは
顯はれ易し

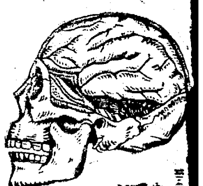

「望診法」と
男生○器の弱小
物理的健全發育療法の發明

顏を握つたり
手を見たり

醫者が診察器を用ひるばかりが診察法でなく、望診法といつて、その人の容貌顏色を望見して的確に容態を斷ることのできる診察方法が醫界に重きをおかれて居るが、此の望診法により、直ぐ看破し易いのは、青年によくある不自然行爲の惡癖である、その目は瞳孔が散大してドンヨリとして、眩しい樣な目付をして、往々角膜に充血を呈して居る、そして顏面に艶を失ひ皮膚下の血色が鮮やかでなく、容貌にも何となく生氣が乏しく、臓氣で、晴れやかなる元氣を缺いて居り、生○器が發育不良になつて居ることも、聞かずとも知れて居り、きつと機能も衰弱し、遺精、夢精があつて、

腦神經衰弱をも

伴つて居るものである、又勉强や勤務や苦勞で腦力を過勞する青年は、頭腦で血液を多く使ふから自然生○器に貧血を招き發育不良になり易いが、元來男子の生○器は、進歩せる內分泌學の示す如く、男の男らしい特徵たる勇氣、膽力、精力、發奮心、腦力才幹の根であるから、男でありながら勇氣乏しく意志弱く膽力も退歩して去勢的グズくの意氣地なき傾向にある青年は、生○器發育不全、機能減退衰弱であることを問はずして知らるゝのである、夫では

波瀾萬丈の世の中に

勇往奮鬪して人生の成功と幸福を全ふすることが出來なくて、此の世に男と生れし甲斐もないから生○器の發育不全の強健發育せしむることは、一生の運命を浮沈せしむる重大な問題であるが、僅かの費用で、強健發育の好結果に滿足して、大なる喜びを得たる回復者により好評益々高きは、日、獨、佛專賣特許ホリツク眞空水治器である、本器は

劃時代的
斬新なる物理療法

の粹と云はれ、海外よりも注文日に多き世界的發明品にして、理學的構造精巧を極め、作用は微妙かで輕便であるが効力は大きい、自分で秘密局部に生○器へ直接應用して具體的なる物理療法を行ふと、理學的牽引力により、新鮮なる血液を流集し、細胞を擴張せしめ復活力を喚起し、萎縮弱小なる生○器の發育を促進する効力がある、同時に理學的に發現するヱンツンデユング作用を發生して、性神經の衰弱を復活し、手淫、過房の害、遺精、夢精、早漏、陰萎、彎曲等を回復し、弱小を健全發育せしむるの効あり

生殖腺の器能が
旺盛になれば

ホルモンの自給自足によつて腦力記憶力を增進し、濕潤たる元氣の源泉となり、張合ひのある意氣心が起り、之を出發點として前途に光明あり希望ある新運命が開拓されるのであるから、一日も早く男子の資格を完成することに努力し、成功と幸福を全ふせられよ。

◎無料進呈
非賣品
圖入說明書
實驗例告白文集附
內容　性問題の新知識、解剖詳細說明
◎直ぐハガキで申込あれ
全部無料で匿名發送す

御注意！
世間に類似品あり、工合が惡るく、勞力不經濟のニセ物は、安物買ひの錢失ひになりますから、特に御注意の上で日、獨、佛專賣特許ホリツク眞空水治器を御求めあれ。

名譽金牌受領
醫學博士
五十餘氏實驗證明推奬
日、獨、佛專賣特許
◇ホリツク眞空水治器
金五圓　送料一內地二十五錢　植民地五十五錢
◇ホリツク包莖安全器
金四圓　送料一內地十五錢　植民地五十二錢
◎包莖はホリツク包莖安全器で無痛無傷切らずに成形する。
◇代金引換希望は…ハガキに品名を明記して御注文あれ　說明書添附匿名密送す（送料十五錢増）

東京市芝區新谷町十八
東京　新療法研究所
電話芝三三三一番
振替東京七七三九〇番

夏は
ウテナ粉白粉

色は
冴えた
八色！
淑女の
健康美を
輝やかす
その色

匂ひは
氣品と
魅力を
あなたに
捧ぐ……
ゆかしさ

夏は召せ
つきよく
日ヤケをとめて
化粧くづれせぬ
ウテナを召せ

（二十五錢）（三十二錢）（五十三錢）

東京　本郷
久保政吉商店

10.6—2.2

頭痛・めまひ・神經衰弱・疲勞回復・二日醉

はれやか

獨逸原名ハイテル

胃腸を強くする
頭のくすり

時代は移る

單一頭痛劑から頭腦の榮養療法へ

◎連服すると胃腸を障害する藥と
連服による胃腸強化頭腦補强藥の差異

醫藥學の進歩は近年まことに著るしいものがあり、就中頭の病氣とその治療法に對する研究は最も素晴らしい發展を示して居ることは左に掲げる明治大正から現代へかけての治療法の變遷によつて見られる通りであります。

梅ぼしや頭痛膏による局所的な手當――これは

徳川 時代の遺習で効果も問題にならないかはり、害もありませんから笑つてすまされもしますが、大正時代から可成り多くの人に重寶がられて來た頭痛劑に到つては、ほんの短時間痛みを抑へるには好都合でありますけれども藥質の關係で胃腸をたゞらす危險な副作用が猛烈ですから吳れぐ\も注意しなければなりません。元來頭痛めまひ始めいろ\/な腦症狀は腦細胞の主成分たる燐合化合物、カルシウムの不足、及び胃腸障害にもとづく體内毒素の影響といふ二つの大きな

原因 に發するものであります。然るに今までの頭痛藥（いはゆる鎮痛劑）は此の原因を少しも除かず單に腦血管を瞬間的にひろげたり、神經を麻痺して痛みを殺したりするだけで、しかも連服すると頭痛と相關係浅からぬ胃腸を台なしに荒廢させるのであります。

たゞさへ一年中で一番胃腸をこわし易い入梅どき、頭の症狀に大した効果を期待し得ず、胃腸に危險な副作用のはつきりした頭痛劑をまだ用ひ續けて行く氣になりますか。

それも頭痛病療法――燐の補給と胃腸強化の綜合効果あるはれやかゞ發明されなかつた時代なら止むを得ませんが、現在は最早鎮痛劑の時代ではありません。

◎

『はれやか』は胃腸を丈夫に導くはたらきを多分に保有するめづらしい燐合成劑として代表的なものです。之を持用して居りますと腦細胞が溌剌として疲れは回復し次第に頭腦の調子が好轉してまゐるのであります。

一時的な抑えにはちよつと便利だが連服すると副作用の恐ろしい單一頭痛劑から、痛みの頓挫にも頗る早く効き、連服すれば頭腦を綜合的にうるほはせる原因的明腦療法へ……藥學進歩がもたらす『はれやか』の常用は吾々現代人の忘れてはならぬ事柄と云はねばなりません。

主効

頭痛、偏頭痛、めまひ、不眠症、二日醉、神經衰弱、ヒステリー、船車暈、疲勞回復、胃腸障害に基く頭痛

頭痛療法の變遷

明治以前　梅ぼし療法

明治以前は、頭痛やめまひがしてこまると、鉢巻をかたく結んだり、梅干の皮をこめかみに貼つたりしたものです。鉢巻は血管を壓迫して瞬間あたまを輕く感じさせ、また梅ぼしは酸の侵透で神經を刺戟し、きわめて、微力ながら局部的な抑痛のはたらきを致します。

然しながら之はどちらも徳川時代からの遺習で今の醫學から見れば、ほんの氣休めの程度で、療法といへる程のものではありません。行燈やラムプの時代――世に中が至極のんびりして居た當時は頭の使ひかたが一般に少く隨つて頭の疲れやわづらひといふものが甚だ輕かつたのでその程度の療法でどうやら間に合つたものと思はれます。

明治時代　頭痛膏（下劑）療法

梅ぼし療法から進歩したのが明治から大正初期へかけて全盛を極めた頭痛膏で、之は薄荷の浸透、收斂性を應用したもの、黑つけの布片を輕くに隨ひ收縮して丁度鉢巻したような結果となり、梅ぼしより數等まさつて居るため一時可成り賣れました。頭痛は腸自家中毒が災するといふ偏見に基き便通をつければ治るとの見地から下劑療法が行はれたのも此の時代です下劑療法は醫學的な根據もあるが何分効果がおそくて氣短な現代人に向かないので鎮痛劑の出現と共に頭痛膏と道づれになり沒落して終つたのです。

大正時代　鎮靜劑（頭痛藥）療法

頭痛膏に代つて大正時代に盛んに重寶がられて來たのが服み藥で痛みも兎も角一時的に押へる鎮痛劑、いはゆる頭痛藥痛止めの藥です。此の藥は腦血管を無理にひろげたり神經を一時しびらせたりする解熱劑や麻痺劑の主配劑ゆゑ當座の間はまことにすつきりしますが効果が永持ちせず且つ頭痛と相關的な病理を以てつながら胃腸を腐らせる副作用の強烈なのが最大の缺陷です。此の缺點が一般に知れわたり、一方に頭痛腦症狀の病理にもとづいて胃腸を強化しつゝ腦髓を健やかに導く最も合理的な頭腦補強藥はれやかゞ發明されるに及んでさしもの頭腦藥方能時代も去つたのであります。皆さん今どき鎮痛劑などに執着して居るのは時代おくれも甚だしいものです。

昭和現代　燐合成劑に依る　頭腦榮養法

以上色々な頭痛療法の變遷を省みてつくづく考へさせられる事は頭の疲れ、頭痛腦痛の原因を調べず、たゞ痛みや不快を無暗と抑へる療法は結局成立しないといふ事であります。一般に生活が安易で夕刻、あんどんやランプの灯す頃になれば忽ち床につき割合のんきに暮せた時代の人と、夜十二時前後まで何かと頭を使ひ、いつも睡眠不足で激しい刺戟や生存競爭と戰ひぬいて行かねばならぬ現代とでは頭の使ひ方が全然ちがひ、隨つて腦の原動力である燐やカルシウムの消費は益々ふえるばかりなのに食物から攝取される斯うした腦營養はいたつて僅かにすぎない。

かくて腦神經はつかれ頭痛めまひ腦痛、神經衰弱ヒステリーに惱む患者は年々激増するのです。此の病理に基いて有機燐化合物、カルシウムを腦に直接補給したから頭痛の大半の原因をたゞす胃腸障害も快復に導く綜合効果豐かなの燐化腦藥を主配して研究調製された頭腦補强療法時代を招來した代表藥『はれやか』であります。

東京銀座一ノ廿一
發賣元　**日獨醫化學研究所**
振替東京三〇〇四三番

新劑錠發賣

藥價低廉
三十錢　五十錢
一円　二円　三円　五円
各地藥店デパートにあり
粉末・錠劑共

聖上陛下 深く御軫念

宮内省より鈴木侍從長を經て 水害の狀況を上奏す

【東京電話】二十八日以來京阪神地方に二十九日の關西一帶を襲つた風水害の公報は二十九日正午内務省を通し、宮内省に報告あり、その後も情報相次ぐので宮内省官房總務課では廿九日午後一時半頃を以て鈴木侍從長を經て 天皇陛下に上奏の手續きを執つた 畏くも 陛下には痛く御軫念の御趣に拜承する

西日本を襲つた豪雨 水害、更に大を加ふ

京都市内外の交通は全く斷絕す 由緒の橋も續々と流失

【京都電話】京都市内の浸水家屋は約三萬戸に達するが、行方不明は目下のところ二百名に及ぶ模樣、また市都、稻荷間賀茂川鐵橋は遂に流失した、かくて市内電車は勿論郊外電車、汽車等全部不通となり市内電話も殆んど不通、賀茂川、堀川、高瀨川、桂川その他近郊の大小河川全部氾濫して堤防の決潰、橋梁の流失夥しく、既報の如く賀茂川三條大橋、五條大橋、上賀茂橋、御園橋、葵橋、高野橋その他全部流失し、僅かに丸太町橋、四條大橋、七條大橋、高野大橋を殘し、これも刻々增水で危險に瀕す、附近一帶は大海と化し、流失家屋も夥しく損害莫大に上るものと見らる、目下工兵隊、在鄕軍人、青年團等總出にて警戒中、賀茂川の橋梁の流失十六ヶ所、桂川の橋梁も三ヶ所流失した

工兵上等兵濁流に呑まる

【大阪電話】大阪府芥川堤防警戒中の高槻工兵第四大隊第三中隊北野上等兵は濁流に呑まれ行方不明となつた

軍隊出動し活躍

十六師團の工兵隊、輜重隊

【京都電話】第十六師團司令部では中島師團參謀以下首腦部は各方面よりの水害狀況につき協議の結果各隊から救援隊を出すことに決定、工兵隊十六大隊は午前十時多數の鐵舟をトラックに積み出動、輜重隊は賀茂川決潰のため同方面に出動すると共に汽車、電車の鐵橋を警戒中、なほ狀況によつては第二の救援隊を出すべく決定した

神戸の水道休止

工兵隊が復舊作業

【神戸電話】神戸市の上水道の根幹たる上野原よりの送水鐵管（三十六インチ及び三十三インチ）十四本は阪神沿線甲陽大池決潰により流失したゝめ二十九日正午より全市の水を中止し午後五時半より六時半まで一時間に亘つて全市一般に給水することゝなつた、これがため高槻工兵隊より午前十時兵數出動水道課工夫百五十名と協力目下復舊に努めてゐる

高山線にも 土砂崩潰

【名古屋電話】二十九日午前十時名古屋鐵道局着電に依れば二十八日來の豪雨のため飛彈高山線一帶は神通川增水のため二十九日午前三時から久々野、打保間の各所土砂崩潰のため初發列車より不通となり上りは打保、下りは久々野驛から折返し運轉を行つた、高山保線區より線路工夫百餘名出動し復舊に努力中である

甲陽園大池 堤防決潰

【西宮電話】西宮市は二十八日後來の大豪雨で二十九日午前六時半甲陽園大池（七千坪）の堤防決潰し附近一帶は一面の大海原と化した、越水では倒壞家屋四戸死者一名を出した、尚東川堀切川の兩堤防も決潰したので消防組青年團等出動警戒中、午前八時半に至り水は阪神國道市役所附近に溢れ出たため國道電車自動車は立往生となり市役所地下室にも浸水し消防手必死となつて排水作業中

御陵、離宮の 被害調査に向ふ

監理課長と事務官

【東京電話】宮内省では京都地方の豪雨による御陵及び離宮の被害狀況調査のため内匠寮土岐監理課長と鹽原事務官を二十九日午後九時東京發京都へ向はしめることになつた

警保局着の 各地水害

【東京電話】警保局に達したる水害狀況左の如し

千葉縣（午後三時現在）▲死者一名▲行方不明一名▲住家倒壞四戸▲同半壞二戸▲非住家全壞三戸▲家屋浸水四〇五戸▲橋梁流失一三ヶ所▲同半壞一ヶ所▲道路決潰五ヶ所

岐阜縣（午後零時半）▲死者六名▲行方不明一名▲家屋全壞一戸▲同半壞二戸▲家屋流失五戸▲浸水（床上）三三一戸▲同（床下）五二九戸

京都府 ▲家屋倒壞及流失四八戸▲橋梁流失三二ヶ所▲堤防▲浸水家屋一二三八戸▲死者一名▲行方不明八名

奈良縣 ▲死者六▲行方不明三▲家屋倒壞十二▲橋梁倒壞路落廿一▲床上浸水五二九▲その他被害甚大の模樣

兵庫縣 ▲死者七▲浸水家屋約四千▲倒壞家屋四

全國の鐵道 特別警戒

【東京電話】鐵道省では二十九日全國各鐵道局宛特別警戒の報を發し防備陣を布いた

東海道線開通

【大阪電話】京都大阪間で河川氾濫のため不通となつて居た東海道線は午前十一時に至り減水のため上下線とも開通した

總督總監から見舞電報

京都大水害に際し宇垣總督並に今井田政務總監は廿九日京都府知事及び同市長に左の如く電報を發した

貴地水害甚大の趣き誠に御見舞申上候

京都市四萬圓を責任支出

【京都電話】京都市は緊急參事會を開き應急處置協議の結果取敢ず四萬圓を責任支出するに決した、各區役所では炊出しをなし罹災者救護に努めてゐる

豫想出來ぬ

帝人公判高木の審理

【東京電話】帝人公判は午前十時二十分開廷

裁判長 被告から人絹界の將來につき聞くと悲觀材料ばかりのやうだがもつと樂觀的好材料もなかつたのか

と問はれ

高木氏 結果から見れば經濟封鎖もなかつたが當時は樂觀材料は見出せなかつた

と答へ

裁判長 金輸出禁止は何時まで續くと思つたか

高木氏 全然判らぬ

裁判長 被告ほどの財界人がその位のことが豫想出來ぬことはあるまい

高木氏 經濟界のことは貴睑の考へるやうに豫想の出來るものではない

裁判長 久村帝人理事が事件につき證人として『帝人の固定資金の銷却狀態がよくなつた、生産過剩は生産制限に依つて自ら防止し得るから心配しなくてもよい經濟封鎖は若し實現されても大戰中のドイツの人絹工業に徵するも決して恐れるに足らぬ』と述べて居るがこれに依ると被告のやうに悲觀材料ばかりでもない、頗る樂觀的ではないか

高木氏 我々經濟人は左樣に考へぬ

と久村氏の說に反駁、更に合銀から帝人に入つた取締役永田興氏、宇田成和氏等の證言に對して

高木氏 事業家と銀行家の見方は違ふ

と答へ午前十一時閉廷

在阪の朝鮮出身者 甚大な被害あり

屋根上浸水も千餘戸

【大阪電話】大阪市内にある朝鮮同胞の被害は相當甚大で殊に港區、此花區、東成區、西成區方面居住者は被害特に甚大の模樣である、昨年九月以來風水害復興をめざして來阪した者およそ四萬を超え大半は今回の浸水地域に居住する、中でも本署管内では凡そ一千戸、内床上浸上三尺に達する者あり今宮方面極めてゐるが、死傷者もある見込み 警察内を合せ數萬戸に達する見込みである、浸水家屋中一千戸餘は屋根迄水浸しとなつた、この不安の裡に夜を徹したものもあり悲慘を極めてゐるが、死傷者もある見込である

なほ二十九日正午大阪府警務課發表府下被害狀況左の如し

市内床上浸水二尺乃至三尺一、〇七三、床下浸水四、七三二その他府下の浸水家屋約十萬に上る見込みである

海軍機二機遭難

歸還飛行中江原道襄陽江陵附近で 一機海中に……一機乘員無事

廿九日午後一時威興飛行場を出發歸還の途についた大村海軍飛行隊の九機は惡天候を勇敢に突破、飛行をつゞけたが、うち二機はつひに遭難した、遭難二機のうち一機は江原道襄陽郡巽陽面登山里に不時着し、搭乘の山下少尉外二名は幸に無事であつたが、機體の損傷が甚だしいので解體輸送するはず、原因は發動機の故障である、同じく遭難の他の一機は前記山下少尉等が同道水源雨津沖約四浬の上空で見失つたといふ僚機で不時着し海中に突入したものらしく、咸南、江原兩道では手配搜査中であるが飛行隊搜査本部は同夜元山に移動し搜査船を急派後を徹して搜査を續行した、なほ他の七機は同日午後四時四十分頃元山飛行場に着陸した

小生意氣な犯人

檢事に手紙を出し逃走

京城地方法院でかつて恐喝罪に未遂罪で一年六ヶ月の懲役に處せられ、京城覆審法院に控訴中の慶北大邱府南城町一二無職許一（二七）は七月五日第一回公判開を前にし去る廿七日突然檢事局にあて

自分は目下病身で一年六ヶ月の懲役は死刑と同樣です甚だ御迷惑とは思ひますが、これから姿を晦まします

と手紙を送つて逃走、檢事局は直ちに市内各署に行方搜査を命じた

許の罪狀は鄭東宸（三七）と共謀の上京城橋北洞八二李元雨氏が共成社甲乙種の講金を横領したと難癖をつけて二萬七千圓を恐喝して失敗したものである

各地の農村振興 狀態を放送する

農村振興の助力に拍車をかけてゐる京城放送局では放送審議會で種々研究を行つた結果、今度本府と遞信局の後援を得てまづ七月十五日北満洲をトップにマイクロフオンを移し振興運動の全貌を紹介し、續いてリレー式に隔日に大田、釜山、大邱の順序でそれぞれ振興情況を放送する

高普生家出

京城竹添町三ノ二七六李市鎔長男第一高普生徒李海宇君（一八）は廿九日午後八時ごろ父に叱られて自殺するとて書置し、制服制帽のまゝ家出した

福岡縣の水害

浸水家屋は二萬五千

【福岡電話】二十八日夜來の豪雨による福岡縣下の被害につき判明せるもの左の如し

死者八名▲負傷者二二名▲行方不明一八名▲家屋全壞二二戸▲半壞一九〇戸▲家屋浸水二二五四一戸▲道路の決潰一一七ヶ所▲家屋流失九戸▲橋梁流失五六▲堤防決潰三八ヶ所▲山崩れ六五ヶ所▲水田浸水一三七九九町歩▲省線列車不通四ヶ所▲私鐵不通二ヶ所

福岡縣の土木被害二千萬圓

【福岡電話】福岡縣の被害につき縣土木部調査の結果堤防、道路の決潰、山崩れ等一千餘ヶ所に及び二十九日正午現在全縣下の土木關係被害總額二千二百萬圓によるものと見られてゐる

兵庫縣慘狀

【神戸電話】夜半の豪雨で神戸市内の浸水家屋三千餘戸、縣下における死者行方不明三十六名に上り非常な慘禍を捲き起してゐる、阪神電車西宮市附近不通となり西宮市内の浸水家屋は數百戸に上つた

廣島縣 被害狀況

【廣島電話】二十九日午前十一時廣島縣下の豪雨被害狀況左の如し

死者二名▲壓死四名▲家屋全壞五戸▲同半壞四戸▲流失二戸▲床上浸水一〇〇戸▲床下浸水一〇七六戸▲橋梁流失三六ヶ所▲道路半潰二三ヶ所▲道路全潰六三ヶ所、▲山崩れ一八ヶ所▲田畑浸水三七四町歩▲石垣崩潰十ヶ所

自動車中で 妓生服毒

二人の僚に圍まれて

廿九日午後三時頃京城鍾路洞一六ノ一六妓生蓮紅こと金之順（一九）が突然漢江に行くとて自動車を呼んだので同僚二名がとめやうとしたが聞かずに自動車に乘つたので同僚二名も同乘、京城驛前にさしかゝるや蓮紅はにきびとりの藥をのみ苦悶しはじめた、直ちにセブランス病院に收容したが生命には別條ない、原因は同女は最近戀人崔某との間に面白からぬ感情あり、そのために服毒したのではないかとみられてゐる

見事な記錄

京城學童陸上競技

第二回京城公立小學校兒童陸上競技大會は廿九日午後一時から京城運動場で開かれた、府内十小學校の選手應援團もみんな元氣に奮鬪し、新記錄八つを出して午後六時一同の萬歲三唱で愉快な大會を閉ぢた、決勝記錄は左の通り

五年生男子

◇百米 1宮脇正（龍山）一四秒五2田中亘（龍山）一四秒六3山本（日之出）4曾我台星（南大門）5林正夫（三坂）6大林慶治（南山）

◇四百米繼走 1龍山（田中、宮脇、野口、西田）五九秒六2三坂3日之出4南大門

◇走巾跳 1西田龜三郎（龍山）四米〇八（大會新記錄）2寺村孚（南大門）四米〇六3濱本親孝（三坂）4山岡達夫（櫻井）5仙波泉（三坂）6曾我台星（南大門）

◇走高跳 1二上義明（南大門）一米一四2中村秀雄（三坂）原澤敬造（南山）鶴野陽三（三坂）中尾富年（龍山）一米一〇

六年生男子

◇百米 1橫尾恒喜（龍山）十三秒八2阿部貞夫（日之出）一四秒五3山口裕（三坂）4東條敏次郎（南大門）5遠藤節（南山）6山口善也（櫻井）

◇四百米繼走 1龍山（上田、吉野、橫尾、郡田）五八秒六2櫻井五九秒六3南山4三坂

◇三段跳 1郡山秀三郎（龍山）九米五一2秋本卓也（三坂）3橫手末男（東大門）4河合貢（南山）5松野秀男（龍山）6齊藤三治（日之出）

◇走高跳 1西川晃（南山）一米二七（大會新記錄）2秋本卓也（三坂）一米二七（大會新記錄）3橫尾恒喜（龍山）4古川精吾（櫻井）河合潤（南山）川越進（三坂）峻夫（南大門）

◇走巾跳 1郡田秀三郎（龍山）四米四五2三田幸男（南山）四米三九3古川精吾（櫻井）4山口裕5山邊敬之（東大門）5河合清（南山）

五年生女子

◇六〇米 1中道靜子（櫻井）九秒四2西井由美子（龍）九秒五3掛川芳子（東大門）4佐々木紫子（櫻井）5石黑令子（三坂）6綿居義枝（西大門）

◇二百米繼走 1龍山（今村、西井、林、重政）三〇秒九2櫻井3日之出4東大門

◇四百米繼走 1南大門（佐藤、澤、伊達、永井）六四秒五2日之出3櫻井4東大門

◇走巾跳 山本靜子（鍾路）三米七五2井上貞（元町）三米七〇3中道靜子（櫻井）4草野悅子（三坂）5林幸子（龍山）6袴田美惠子（三坂）

六年生女子

◇百米 1淸水タカ子（櫻井）一四秒四2平井清子（龍山）一四秒四3鳥野敏子（南大門）4酒谷千惠子（南山）5海本キヌ子（南大門）6林京子（三阪）

◇四百米繼走 1櫻井（林、長嶺、大仁田、淸水）五九秒九2南大門六〇秒五3三阪4西大門

◇走巾跳 1大仁田幸子（櫻井）四米一九（大會新記錄）2平井清子（龍山）四米九（大會新記錄）3河野乃富子（鍾路）4梅本キヌ子（南大門）5高橋孝子（龍山）6阿部ヨシ子（日之出）

◇走高跳 1大仁田幸子（櫻井）一米二〇（大會新記錄）2山縣倭子（南大門）3早田一子（南大門）4朝枝容子（鍾路）5楠原美代子（元町）

高等科女子

◇百米 1小林トシ（元町）一四秒八2藤松京子（鍾路）一四秒九3高橋歌子（元町）4本田芳子（鍾路）

◇四百米繼走 1元町（高橋、黑田、平田、小林）五九秒九（大會新記錄）2鍾路

◇砲丸投 1波多江千代（鍾路）六米七〇2橋本アサ（鍾路）六米九3坂口千代（元町）4加藤八重（元町）

◇走高跳 1黑田碧（元町）一米二〇（大會新記錄）2坂口千代（元町）加藤八重（元町）一米一八（大會新記錄）4岡部美代子（鍾路）岩田正子（鍾路）末廣文子（鍾路）

鮮鐵對平南陸上戰

鮮鐵陸上競技部は卅日平壤公設グラウンドで全平南と對戰のため廿九日午後十時五十五分京城驛發列車で出發

當代人氣作家 林不忘氏急逝

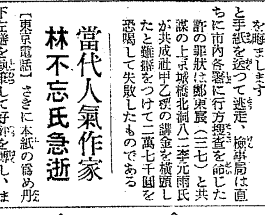

【東京電話】さきに本紙の爲め「丹下左膳」を執筆して好評を博し、また牧逸馬、谷讓次、林不忘の一人三役で大衆文壇に活躍してゐた長谷川海太郎氏（三六）は二十九日午前十時鎌倉の自邸で心臟痲痺を起し逝去した

同氏は函館新聞社長長谷川淑夫氏の長男で明治卅三年佐渡に生れ大正七年渡米、同十五年歸國後作家生活に入り以來牧逸馬或ひは谷讓次のペンネームで盛んに大衆向をものし人氣作者であつた

けふのお天氣

曇り勝ち

日本文學全史 愈締切!! 全十二卷 隔月配本 一冊二圓五十錢 內容見本進呈 東京麴町九段下 東京堂 振替東京二七〇

桃屋の花らつきよう

工學博士 佐藤定吉先生創製 世界一の溫泉にはいれる藥 ニキビ水ムシワキガ等によし 吹出物アセモ 說明書進呈 價七十錢 大阪 城野商店

夏季速記大學給費生募集 夏季頭涼の餘暇を利用し帝國議會初め全國地方議會新聞通信社官民界優秀速記者養成學資不要自宅修學速記者に就職率最高地位報酬最高資格小中女卒以上卅歲以下詳細二錢要 東京世田谷下代田速記局

生徒募集 商業實務員 簿記珠算、商業學一般九月施行簿記檢定試驗準備講習三ヶ月乃至六ヶ月卒業後就職斡旋●晝、夜間部入學隨時●電車乘車割引有●規則要郵券 京城實踐簿記學院 京城府太平通大漢門横入（電本四、七六一番）

誇りと共に贈る アテナ萬年筆 ばへ使ふほど書きよくなる

ATHENA PEN 自販型 ￥2.00 以上各種 發賣元・東京 丸善株式會社 全國著名文具店にあり

東洋一安い 地方百貨店卸専門 六月號無料進呈 十五六才店員二名急募 大阪市浪速區 平和商會

夏の金儲 アイスドロップ機 スルメ延機、製菓子機、製麵機、水飴機 大阪此花區 石橋機械製作所

活字 印刷機械 斷截機械 中田 大阪市 中田瑞穗堂

ハギレ 一二等品卸 人絹、友仙、モスリン、子供服地 松田正商店

中風大妙藥

蓄音機 製作卸 大阪 瑞光商會

債券 五割利殖法

ペインテックス 瀨本商店

中風・高血壓の一番良い治療法 リキシン イマツ

此の喜びを同病者へ

便秘に ラキサトール 錠 本劑は無味無臭にして連用するも副作用なく服用後六乃至十時間にして軟便を排出す。習慣性なきが故に常習便秘者に應用して極めて便利なり。 發賣元 鹽野義商店

文藝大浪曲 父歸る 雪の夜話 天光軒滿月 タイヘイレコード

自轉車中袋 パンク止 專賣特許

子供服 婦人服 夏物 瀧本合名會社

五圓で成功の鍵 日本釀造株式會社

改良美術 水中花 小野田商店

淋疾・黴毒 塩井皮膚科

京日案内

金融

カフェー讓渡し

恩給

女中

恩給

看護婦

女中

撞球場開業案内 同志倶樂部

天使 (122)

横光利一作　宮田重雄畫

十の十四

[illegible]

將棋新手合 (六)

於東京市日本橋區蠣殼町二ノ七 高島木村氏邸

先手 六段 ▲平野信助（東京）
後手 六段 △[illegible]一郎（東京）

（圖は六六桂迄の局面）

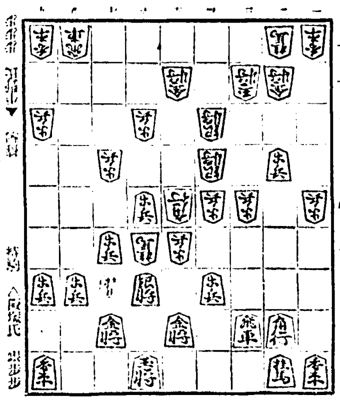

[illegible]

講演 午後零時五十分
滿洲國專賣制度
滿洲國專賣總署副署長 難波經一

現在財政部專賣總署が所管して居ります專賣は阿片と石油であります。本日はこの二つの專賣に就て大體次の樣な要旨で、なるべく通俗的にお話申しあげたいと存じます。即ち阿片專賣に就ては、先づ皆樣が興味を持たれてゐる阿片とは如何なるものか、阿片をめぐる暗黑時代の諸相並びに新國家創建の際滿洲國が斷然之が專賣の制定に邁進した理由及び阿片專賣の政治的意義と現行制度の概要を御話し、石油專賣に就ては昨年來ジャーナリズムを賑はした外國石油會社の問題及それに對する專賣當局の意見又石油專賣の意義と制度の概要等の諸點について皆樣の御靜聽を煩はしたいと思ひます

DK ラヂオ
けふの番組

三十日(日) 第一放送

正午 時報、今日のプログラム發表 氣象通報
午後零時五分 ニュース
同零時三〇分 滿洲より（新京）講演 滿洲國專賣制度に就て 滿洲國專賣總署副署長 難波經一

女流演藝の午後
自同一時二〇分 至同二時五〇分（東）
一、常磐津[illegible]

[illegible]

午後八時半 小唄
田村美佐代

浪花節 後八時五十分
巡査と車夫
津田清美

[illegible]

第二放送

午後零時五〇分 映畫物語
同一時二〇分 レコード（流行歌）
[illegible]

一日(月)

[illegible]

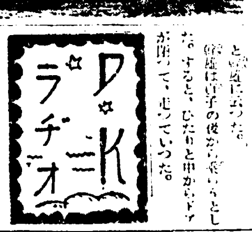

演藝案内

京城本町三丁目 京城演藝館　山崎勇大合同　尾上多左衛門

大正館　[illegible]

浪花館　[illegible]

松竹座　[illegible]

京喜館　[illegible]

喜樂館　[illegible]

團成社　[illegible]

中央館　[illegible]

朝日座　[illegible]

法人登記公告
[illegible]

商業登記公告
[illegible]

○英數國漢地歷 ノーシン 愉快

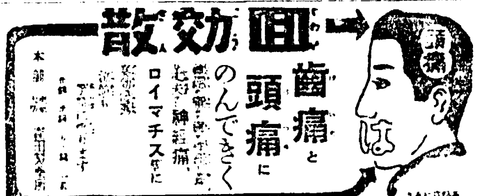

元氣な坊や 虫下し マクニン と仲良し

走れば明るい自轉車用の ナショナル發電ランプ 松下電器